UMA SECÇÃO

DIARIO DE PERNAMBUCO

EDIÇÃO DE 16 PAGINAS

JORNAL MAIS ANTIGO EM CIRCULAÇÃO NA AMERICA LATINA

.. J. de Miranda Falcão, Fundador

RECIFE — PERNAMBUCO — BRASIL | N. 141 — ANNO 113 | QUARTA-FEIRA, 15 DE JUNHO DE 1938

Depois da grande victoria sobre os tchecos, o seleccionado brasileiro enfrentará a Italia, amanhã, nas semi-finaes do campeonato mundial

Houve momentos no embate de hontem em Bordeaux que a multidão ficou sem articular palavra, electrisada com a notavel "performance" de Leonidas

"O Brasil tornou-se com o seu maravilhoso jogo de hoje, o favorito da Copa do Mundo", dizem os jornaes de Paris

LEONIDAS COMPARECE

BORDEAUX, 14 (U. P.) — Tres minutos antes de começar o jogo, os alto falantes do campo annunciaram a inclusão de Leonidas no **team** brasileiro. A noticia foi recebida com enthusiasmo indescriptivel.

Aos 35 minutos de jogo, o dianteiro tcheco Kupecki machucou-se, sendo retirado de campo. Minutos antes de terminar o 1.º tempo, os brasileiros fazem cerrados ataques á barra adversaria obrigando o **keeper** a descobrar-se, afim de evitar a queda da sua cidadella.

Numa das investidas dos brasileiros, no primeiro tempo, o extrema Roberto, completamente desmarcado a 12 metros do **goal** tcheco, desfere violento tiro que passa rente ás traves.

DELIRIO

BORDEAUX, 14 (U. P.) — A's 19,05, os tchecos dão a saida para o inicio do segundo tempo. O vento está a favor dos brasileiros. Estes immediatamente lançam-se ao ataque. O **keeper** actua espectacularmente annullando todo o esforço da offensiva brasileira. Aos sete minutos da sensacional peleja, Burket apara violento tiro produzindo uma pegada magistral de um **shoot** de Luizinho.

A linha brasileira está mais controlada na segunda phase do jogo.

Aos 12 minutos de jogo, Leonidas de um **shoot** inesperado consegue marcar o primeiro ponto para o seleccionado brasileiro.

O ponto brasileiro foi tão espectacularmente marcado que a propria assistencia ficou sem palavra ante o feito magistral do avante brasileiro. Passado o momento de estupor, o publico fez uma grande ovação ao feito de Leonidas. Mal terminavam os applausos, Leonidas consegue fazer outro ponto que o juiz annulla.

Logo depois ante uma investida fulminante de Leonidas, os **backs** intervêm, procurando trancar o **center** brasileiro. Este estira a bola para Roberto que emenda para **goal**, marcando, assim, o segundo ponto do Brasil. A partida prosegue sempre com o dominio dos brasileiros que se mantém perto do arco tcheco até o fim da partida.

BORDEAUX, 14 (U. P.) — O **goal** tcheco foi marcado officialmente aos 24 minutos de jogo. Após o feito estes animam-se dando trabalho insano á defesa do Brasil. Os brasileiros esforçam-se para igualar o score. A ala esquerda está actuando com muita segurança, mas Burkert está agindo com maestria, defendendo espectacularmente o **goal** que lhe foi confiado. O **goal** tcheco foi conseguido de um passe do ponta esquerda que, fintando Britto, passa ao meio de sua ala e este faz o ponto para o seu **team**.

Aos trinta e cinco minutos de jogo, Luizinho cruza a bola a Patesko e este envia um tiro violentissimo ao **goal** dos tchecos, mas Burkert apara a pelota de forma emocionante, arrancando fortes applausos da enorme multidão. Pela violencia do **shoot** o **keeper** não consegue deter a pelota e esta vae a **corner**.

Minutos depois ante uma perigosa avançada dos tchecos, Jahu' vê-se obrigado a conceder escanteio como do seu posto. Leonidas no momento em que pretendia abrir o score para o Brasil, é violentamente chargeado perto da area penal e o juiz manda bater o **foul**, que é contado sem resultado.

Faltando nove minutos para terminar o 1.º tempo verifica-se novo **corner** contra o Brasil, mas Luizinho intelligentemente apodera-se do couro e envia-o a Roberto. O ponta corre rapidamente e em frente ao arco adversario, sozinho, atira violentamente por cima da trave.

Um **corner** contra a Tcheco-Slovaquia batido por Patesko é inutilizado por um **off-side**.

Continuam os brasileiros a atacar até o fim do primeiro tempo com o resultado de 1 x 0 favoravel aos tchecos.

O ENTHUSIASMO NO RIO

RIO, 14 (A. M.) — Annunciada a victoria dos brasileiros, a cidade exultou.

Bombas trepidaram. Ouviu-se um ruido ensurdecedor. Omnibus e automoveis buzinaram durante cinco minutos.

Reina indescriptivel enthusiasmo.

MA' FE'

RIO, 14 (A. M.) — Telegrammas de Bordeaux dizem que os brasileiros se queixam de que a FIFA escalou os jogos brasileiros com visivel intenção de fatigar os nossos **cracks**.

S. PAULO EMPOLGADO

RIO, 14 (A. M.) — Regressou de S. Paulo o sr. Mendonça Lima, ministro da Viação.

Declarou aos jornaes que toda a Paulicéa está empolgada com a actuação dos brasileiros.

UM DOS JOGOS MAIS DUROS

RIO, 14 (A. M.) — Telegrapham de Bordeaux que, irritados com a expulsão de Zezé e Machado, os brasileiros declararam:

— "Em compensação, vamos fazer um dos jogos mais duros que o mundo já viu."

FECHADOS

CIDADE DO SALVADOR, 14 (A. M.) — Os bancos e repartições publicas fecharam as portas afim de que todos possam acompanhar a irradiação.

SAUDAÇÕES

S. PAULO, 14 (A. M.) — O secretario da Agricultura telegraphou hontem aos jogadores nos seguintes termos:

"Saudo os heroicos patricios pela victoria de hontem e pela de amanhã."

CAPITÃO

PARIS, 14 (U. P.) — Nariz será o capitão da equipe brasileira.

DE ORIGEM TCHECA

RIO, 14 (A. M.) — Um vespertino informa que o juiz Paulo Hertza, que actuou o primeiro jogo Brasil-Tcheco-Slovaquia, embora radicado em Budapest, é de origem tcheca.

O COMMANDANTE

BORDEAUX, 14 (H.) — Leonidas commandou hoje o ataque brasileiro.

Pimenta decidiu que a presença de Niginho poderia prejudicar-nos, em face do recente protesto da Italia.

TUDO PELO BRASIL

BORDEAUX, 14 (H.) — Antes do jogo, Leonidas queixava-se de dores no figado. Entretanto, declara que tudo fará pelo Brasil.

VAIADO

BORDEAUX, 14 (H.) — Logo depois da saida, os brasileiros lançam-se ao ataque, os tchecos fazem successivamente dois **fouls** e obrigam Burket a intervir.

Nos primeiros 15 minutos, o jogo foi disputado com equilibrio, embora o vento prejudique os brasileiros.

Mais ou menos aos 15 minutos, o centro-medio europeu cáe pela segunda vez, propositadamente, sendo vaiado pelo publico e advertido pelo juiz.

MEDALHA DE OURO

BELLO HORIZONTE, 14 (A. M.) — A população de Fuaxupé offerecerá a Hercules, que é filho daquella cidade, uma medalha de ouro.

ESPANTADOS

BORDEAUX, 14 (U. P.) — Antes de iniciar-se o jogo de hoje, a assistencia se mostrou maravilhada com o arrojo dos brasileiros se arriscando enfrentar os adversarios com o **team** reserva.

A confiança dos brasileiros causou generalizado espanto.

"VIVA O BRASIL"

RIO, 14 (A. M.) — O consul Thurmann, da Tcheco-Slovaquia, ouvido pelos **Diarios Associados**, após o jogo de Bordeaux, elogiou os brasileiros, dizendo que os estima como filhos de sua patria.

Terminou com um viva ao Brasil.

ROBERTO PROMOVIDO

RIO, 14 (A. M.) — Em virtude de sua actuação no jogo de hoje, o commandante da Policia Especial Fluminense promoveu Roberto a subchefe de grupo.

ZEZE' E MACHADO JOGARÃO

BORDEAUX, 14 (U. P.) — O sr. Castello Branco annunciou officialmente que a FIFA revogou a decisão do juiz Hertzka e consentiu que os **players** Zezé e Machado joguem contra o **scratch** italiano.

Declarou ainda o seguinte: "A' noite, recebi uma carta da FIFA communicando-me que Zezé e Machado poderão intervir nos **matchs** futuros."

NO BAIRRO ARABE

RIO, 14 (A. M.) — Na rua da Alfandega, onde está situado o bairro arabe, amanheceu embandeirada.

Varios alto-falantes ali estavam installados.

Um **speaker** sirio traduziu os principaes lances da irradiação para os seus compatriotas, que vivaram enthusiasticamente o Brasil.

DELIRIO

RIO, 14 (A. M.) — Grupos numerosos cruzam as ruas, apezar das chuvas, vivando os nossos **cracks**.

Verdadeira multidão parou em frente ao **O Jornal** e ao **Diario da Noite**, pedindo que enviassem chapas á delegação, afim de que os jogadores vissem a exultação do povo pela victoria.

Em varios pontos da cidade o trafego foi desviado em virtude das multidões que se comprimiam em frente aos alto-falantes, vibrando de enthusiasmo.

Foi indescriptivel a scena quando o **speaker** annunciou o **goal** do empate.

Succederam-se foguetes, bombas, sirenes, buzinas de automoveis, gritos e vivas.

RIO, 14 (A. M.) — O ministro do Trabalho deu aos directores dos departamentos liberdade para encerrarem o expediente de suas repartições depois de meio-dia.

Entre os estabelecimentos que encerraram o expediente contam-se o Instituto de Previdencia a Companhia das Usinas Nacionaes, a Companhia de Petroleo Texaco e a Imprensa Nacional.

O ministro Fernando Costa agiu identicamente ao seu collega da pasta do Trabalho.

ARCHIBANCADAS

RIO, 14 (A. M.) — Na rua Frei Caneca, em frente a um alto-falante, foram installadas archibancadas, que ficaram repletas de populares.

RECOMMENDAÇÕES DE PIMENTA

RIO, 14 (A. M.) — Uma correspondencia de Bordeaux para o **Diario da Noite** informa que, antes dos **cracks** pisarem o gramado, ouviram por largo tempo as recommendações de Pimenta sobre a maneira de agir contra os tchecos e technica de acção do jogo dos europeus.

Accrescenta que receberam instrucções, principalmente, os **players** Tim e Patesko.

UM JACOBINO

RIO, 14 (A. M.) — O **Diario da Noite** ouviu o jornalista yugoslavo Derletva sobre o jogo.

Declarou que o juiz Hertza, ha mais de 11 annos, representa a Hungria na FIFA.

Disse que talvez Hertza quizesse afastar o Brasil, afim dos hungaros, na partida final, enfrentarem os tchecos. Desse modo, teriam maiores possibilidades de victoria.

Accrescentou que Hertza é hungaro jacobino e não teria interesse de favorecer apenas os tchecos.

A ENTRADA

BORDEAUX, 14 (A.) — Aos accordes da Marselheza e dos hymnos do Brasil e da Tcheco-Slovaquia, os dois teams entraram em campo, sob enthusiasticos applausos da multidão, precisamente ás 18,05, hora da Europa Central.

Os brasileiros deram a saida e jogam contra o vento. O team nacional estava assim constituido: Walter; Jahu' e Nariz; Britto, Brandão e Argemiro; Roberto, Luizinho, Leonidas, Tim e Patesko.

Os tchecos estavam escalados do seguinte modo: Burket (substituindo Planicka); Burger e Dancik; Kostalek, Boncek e Ludel; Horak, Senecky, Kreuz, Hopecki (em logar de Nejedly) e Rulc.

LEONIDAS REGEITA

RIO, 14 (A. M.) — Leonidas recebeu uma proposta do Racing de Paris, que lhe offereceu 126 contos para um contracto.

O **player** brasileiro declarou que pertence ao Flamengo. Além disso não poderia viver na Europa antes de 1940 devido ao seu contracto com o Flamengo.

FICARAM INTRANQUILLOS

BORDEAUX, 14 (A. M.) — A decisão do technico Pimenta lançando o quadro branco em campo causou intranquillidade entre os tchecos.

Estes não compreendem que o Brasil possa dispôr facilmente de dois **teams** poderosissimos.

(Conclue na ultima pagina)

FALA O EMBAIXADOR PORTUGUEZ

RIO, 14 (A. M.) — Logo que foi conhecido o resultado do jogo, o embaixador Martinho Nobre de Mello congratulou-se, por intermedio da imprensa, da seguinte maneira:

"A grandiosa victoria do **scratch** brasileiro foi tão brilhante quanto uma renhida batalha."

CLASSIFICADO

BORDEAUX, 14 (H.) — O Brasil classificou-se para a semi-final de quinta-feira, ás 17 horas, com a Italia.

O local do jogo será em Marseille.

OS MINISTROS OUVIRAM

RIO, 14 (A. M.) — Os ministros de Estado collocaram radios em seus gabinetes, de onde ouviram o jogo.

O GOAL DE LEONIDAS

BORDEAUX, 14 (A. M.) — O **goal** de Leonidas foi feito da seguinte maneira:

O "Diamante Negro" recebeu um passe de Brandão, atirando, espectacularmente, contra a cidadella de Burket, que se atira de encontro á pelota.

Esta, comtudo, vae morrer no canto esquerdo.

ACCOMMETTIDO DE UMA SYNCOPE

CIDADE DO SALVADOR, 14 (A. M.) — O popular Agenor Palmeira, presa de grande emoção pela victoria dos brasileiros, foi accommettido de uma syncope.

Conduzido para a Assistencia, ao se reanimar, as suas primeiras palavras foram:

"Viva o Brasil!"

NA BAHIA

CIDADE DO SALVADOR, 14 (A. M.) — A população desta cidade acompanhou a irradiação do jogo Brasil x Tcheco-Slovaquia com grande nervosismo.

Em frente ao alto-falante installado na redacção do **Estado da Bahia**, comprimiam-se milhares de pessoas. O enthusiasmo culminou ao se annunciar a victoria dos brasileiros. Espoucaram bombas e foguetes. Balões subiam aos céos.

GRANDE ENTHUSIASMO

RIO, 14 (A. M.) — Reina grande enthusiasmo na cidade em torno do jogo Brasil x Tcheco-Slovaquia.

"SERÃO OS CAMPEÕES DO MUNDO"

BORDEAUX, 14 (A. M.) — Encontra-se aqui o player Combi, ex-guardião italiano que veiu conhecer os futuros adversarios de seus patricios.

Declarou-se espantado com a decisão de Pimenta, confiantemente dispondo de dois quadros.

Falando á reportagem, Combi disse que si o Brasil vencer os tchecos, poderão considerar-se os campeões do mundo.

A seguir, accrescentou:

"E' inutil a minha missão aqui no intuito de assistir ao jogo dos brasileiros."

A multidão que se postava, hontem, á tarde, em frente ao DIARIO DE PERNAMBUCO, exulta de enthusiasmo, ao alto-falante aqui collocado, annunciar o segundo goal do Brasil

Partiram para Marseille os cracks nacionaes

Contra a decisão do juiz Hedzka a FIFA permitte Zezé e Machado jogarem amanhã

Attingiu o delirio o enthusiasmo na capital do paiz

COGNAC DE ALCATRÃO XAVIER
Tosse - Grippe - Resfriados

LICOR DE CACAU VERMIFUGO DE XAVIER
A SALVAÇÃO DAS CREANÇAS

MUTILADO

DE OLINDA

Becco da Poeira — Edital — Religiosas — Sociaes

Existe, nesta cidade, um becco denominado da "Poeira". Durante o inverno, melhor deveria se chamar — becco da lama. Porém, por nosso intermedio, os seus moradores, que os poderes competentes providenciem quanto ao estado anti-hygienico em que se apresenta o local. Em toda extensão do referido becco o capim cresce á voutade e o lamaçal fetido, resultante das aguas ali estagnadas, constitue um perigo não só para os moradores, como tambem para os transeuntes.

E' de esperar que os responsaveis pela hygiene e limpeza publica providenciarão, immediatamente, evitando assim que perdure um estado de coisas dos mais lamentaveis, e que serve apenas para indicar a negligencia dos que deviam zelar a saude publica.

UM AVISO DA PREFEITURA — Chamamos a attenção dos interessados para o aviso que a Prefeitura está publicando na secção competente deste jornal, quanto á installação de um dynamo de força de 3 HP. na rua Joaquim Nabuco, 31.

PROCISSÃO DE "CORPUS CHRISTI" — Amanhã realizar-se-á, saindo da matriz de São Pedro, pelas 16 horas, a solenne procissão de *Corpus Christi*, promovida pelo vigario da parochia com o comparecimento de todas corporações religiosas de ambos os sexos, collegios, religiosos franciscanos e benedictinos.

Sob o *pallio* irá d. Bonifacio Jansen, abbade do Mosteiro de São Bento, conduzindo o Santissimo Sacramento.

Durante a procissão tocará a musica do Lyceu de Artes e Officios.

A's tres bençãos com o SS. serão dadas nos altares armados na frente da igreja do Bomfim, Nicho da Ribeira e no Largo de São Bento.

Ao recolher a procissão haverá sermão, *Te-Deum* e benção do SS.

APOSTOLADO DA ORAÇÃO — Amanhã, pelas 15 horas, na sala Pio X, annexa ao convento de São Francisco, os associados do Apostolado da Oração dos Homens, afim de, incorporados, acompanharem a procissão de *Corpus Christi* que sairá da matriz de São Pedro, pelas 16 horas.

FESTA DE CORPUS CHRISTI — A Associação do Coração Eucharistico que tem sua séde na matriz de São Pedro Martyr celebrará, amanhã a festa de *Corpus Christi*, constando de: missa com communhão geral dos associados, ás 6 horas da manhã; ás 9 horas, missa solenne cantada, com sermão ao evangelho; ás 18 horas, sermão, *Te-Deum* e benção do Santissimo Sacramento.

A orchestra, em todos esses actos religiosos será a da Escola Cantorum São Pedro Martyr, obedecendo a direcção do maestro Othonial Mendes.

Celebrará a missa solenne o vigario da parochia, acolytado por dois religiosos franciscanos, os quaes servirão, tambem, á noite, no *Te-Deum*.

VIAJANTE — Regresseu, ante-hontem, de Alagôas, onde occupa o cargo de directora do Grupo Escolar da Usina Brasileira, municipio de Atalaya, a professora Henriqueta Gomes da Silveira, filha do sr. Manoel Gomes, director dos Correios e Telegraphos desta cidade.

NASCIMENTO — Na residencia dos seus paes á rua do Guadelupe, 327, nasceu no dia 12 do corrente, o menino Antonio, filho do sr. Ananias Martins da Silva e de sua esposa, sra. Octacilia Florencia da Silva.

JA' ESTA' A' VENDA

ESTRELLAS DE JUNHO

a melhor, a mais querida revista familiar de sortes para as festivas noites de S. ANTONIO, S. JOÃO e S. PEDRO

Dedicado á familia nortista, esta interessante revista, pode penetrar em todos os lares, onde a sua leitura será preferida, entre outras publicações no genero, visto ser a sua linguagem recommendavel, por se não afastar dos mais sãos principios de moral.

Ditos, Literaturas, Sortes e Variedades

A' VENDA

Em mãos dos revendedores, nos pontos de jornaes e no balcão do DIARIO DE PERNAMBUCO

DO RIO G. DO NORTE

NATAL, 14 (Da Succursal do DIARIO DE PERNAMBUCO) — Realizou-se no dia 11, ás 11 horas, com solennidade, a inauguração no palacio do governo, no salão de despachos, o retrato do presidente Getulio Vargas. Presentes autoridades federaes, estaduaes e municipaes, funccionarios publicos, operarios, jornalistas e pessoas gradas, teve logar a homenagem ao chefe da nação, discursando no momento o sr. Raphael Fernandes, interventor federal.

11 DE JUNHO — Em commemoração ao transcurso do anniversario da batalha naval de Riachuelo, realizou-se nesta cidade a solennidade do juramento á bandeira pela Companhia Quadros. Após o acto desfilaram pelas ruas da cidade a referida companhia, a Escola de Aprendizes Marinheiros, Companhia de Pupilleiros da Força Publica, associações de escoteiros e varias escolas.

Esteve presente á formatura o interventor federal acompanhado de sua casa civil e militar, autoridades federaes, estaduaes e municipaes.

CAPITANIA DOS PORTOS — Assumiu as funcções de capitão dos Portos e delegado maritimo deste Estado, o capitão de corvéta Raul Alvares de Azevedo e Castro.

CREDITO AGRICOLA — O Banco do Brasil nesta capital fez mais emprestimos agricolas aos seguintes criadores: Vivaldo Pereira de Araujo, Alaíra Teixeira Soriano, José Moyses de Medeiros, José Augusto Dantas Cortez, Maximino Alves Nougat, Maria Olindina Silveira Araujo, Manoel Alves Nougat, José Peregrino, Antonio Alfredo de Carvalho, Tristão Cysneiros de Góes, José Aprigio Baptista, Francisco Paulino Dantas, Antonio Ferreira de Souza, Felinto Barreto, Manoel Felippe de Souza e Samuel Leal.

SURTO DE IMPALUDISMO — Assolando neste Estado um grande surto de impaludismo attingindo cerca de 20 municipios, o interventor federal dirigiu ao presidente da Republica um longo memorial descrevendo a situação dolorosa de 20.000 doentes e solicitando auxilio do governo do paiz para acudir com recursos a grande parte da população attingida por essa calamidade publica. Deverá chegar nestes dias de avião, o dr. Genarico Souza Pinto, do Departamento de Saude Publica do Districto Federal com a incumbencia de estudar a situação existente.

Noticias procedentes do Rio de Janeiro informam que o presidente da Republica vae abrir um credito especial da importancia de quinhentos contos de réis (500:000$000), para attender ao combate da malaria neste Estado.

CONSELHO DE EDUCAÇÃO — O interventor federal nomeou o bacharel Nestor dos Santos Lima, dr. Manoel Varella Santiago, padre Luiz Monte e engenheiro Rubens da Cruz Ribeiro, para membros do Conselho de Educação deste Estado.

DIRECTORIO DE GEOGRAPHIA — O prefeito da capital engenheiro Gentil Ferreira nomeou os srs. Mario Eugenio Lyra, director do Expediente da Prefeitura; José Procopio Filho, director da Fazenda Municipal; engenheiro Octavio Tavares, director de Obras da Prefeitura e o sr. José Salustiano Pereira de Medeiros para os cargos de, respectivamente, secretario e membros do Directorio Municipal do Conselho de Geographia desta capital.

TRIBUNAL DE SEGURANÇA — O chefe de policia recebeu do Tribunal de Segurança Nacional, mandados de prisão contra José Bento de Oliveira, Joaquim da Fonseca Tinôco, João Dias de Araujo, Dódé Medeiros, Antonio de Azevedo Mangabeira, Joaquim de França, Manoel Raymundo de Souza, Vicente Alves Netto, dr. Orlando de Azevedo, Joaquim Francisco de Mello, José Joaquim, vulgo *Mossoró*, Miguel Bezerra de Moraes, Luiz Vieira, José Raymundo de Oliveira, Oscar Matheus Rangel, Arnaldo José da Silva, Guariguasil de Carvalho, Luiz Valença, Francisco Rodrigues do Nascimento, Oscar Alves Maciel, Floriano Saraiva, José de Albuquerque Santos, Manoel Verissimo, vulgo *Pavoroso*, Walfrido Goudiur e Pedro Martins Soares.

ACADEMIA DE ARTES E LETRAS — Realizar-se-á no dia 18 deste mez a posse da primeira directoria effectiva da Academia Potyguar de Artes e Letras, discursando na solennidade o academico Romulo Wanderley, secretario geral dessa associação explicando os fins da nova agremiação.

HOMENAGEM — A Sociedade de Medicina e Cirurgia do Rio Grande do Norte conferiu ao sr. Raphael Fernandes, interventor federal, o diploma de socio honorario, o qual lhe será entregue em sessão solenne que se realizará amanhã.

EMPREZAS ELECTRICAS — Encontra-se nesta capital, o sr. Mario Gama, director do Departamento Commercial e Publicidade das Emprezas Electricas Brasileiras, com séde no Districto Federal, que demorar-se-á nesta capital alguns dias em missão especial, achando-se hospedado na residencia do sr. Antonio Guimarães Pinheiro, digno gerente da Companhia Força e Luz Nordeste do Brasil, nesta capital.

SERVIÇO DE DIVULGAÇÃO — Assumiu as funcções de correspondente do Serviço de Propaganda e Divulgação da Policia Civil do Districto Federal, nesta capital, o sr. Mario Eugenio Lyra, director do Expediente da Prefeitura.

Para os FORTES e para os FRACOS

NESCÁO é o alimento imprescindivel. Porque si os fracos necessitam de um alimento que lhes enriqueça o organismo, os fortes precisam manter a sua economia organica em perfeito equilibrio. Saboroso, nutritivo e de facil digestão, NESCÁO é o alimento ideal para fracos e fortes.

NESCÁO

UM PRODUCTO NESTLÉ

TELMO AMORIM PONTUAL

Advogado

Edificio "Jornal do Commercio", sala 5 — Phone 6447

VIDA SYNDICAL

SYNDICATO DOS USINEIROS

O Syndicato dos Usineiros de Pernambuco enderçou hontem o seguinte telegramma ao dr. Barbosa Lima Sobrinho, presidente do Instituto do Assucar e do Alcool:

"Dr. Barbosa Lima Sobrinho, — Rio — O Syndicato dos Usineiros de Pernambuco apresenta ao seus sinceros agradecimentos pela cooperação efficiente e justa que vem exercendo sobre os problemas referentes á liquidação da safra finda bem como sobre o plano da futura safra, actuação, alida, da qual já nos sentimos seguros durante sua gestão. Cordiaes saudações. — (a) Luiz Dubeux Junior, presidente interino".

PELA MAIOR UNIÃO ENTRE A FRANÇA E A INGLATERRA

Divulgado officialmente o programma da visita dos soberanos britannicos ao territorio francez — No tumulo do soldado desconhecido — Grande banquete no castello de Versalhes

PARIS, 13 (H.) — *A presidencia do Conselho acaba de divulgar o programma official da visita dos soberanos britannicos á França.*

A marinha franceza prestará honras ao rei Jorge e á rainha Elisabeth antes da chegada do augusto casal a Boiougne, onde os soberanos desembarcarão ás 12 horas e 40 minutos do dia 28 do corrente, depois de effectuarem a travessia da Mancha a bordo do iate "Enchantress", do Almirantado.

A comitiva real será assim composta: duqueza de Northumberland, Mistress of the Robes; Countess Spencer, dama de honor; Visconde Halifax, secretario de Estado do Foreign Office; duque de Beaufort, "Master of the Horse"; Fiel-marshall lord Birdwood; lord Airlie e seu filho sir A. Hardinge, secretario particular do rei; sir E. Mieville, secretario adjuncto do rei; capitão Ch. Lambe, escudeiro; capitão Streiffield, secretario particular da rainha e Olivier Halley, secretario particular de lord Halifax.

SAUDAÇÃO EM PAS-DE-CALAIS

Membros do governo francez acompanhados do prefeito de Pas-de-Calais saudarão á chegada os soberanos britannicos. No caes tambem se encorporarão personalidades militares da região, entre as quaes o general commandante de região, o vice-almirante prefeito maritimo e o general commandante da região do Ar. Entre as personalidades civis encontrar-se-á o "maire" de Boulogne.

A's 13 horas, depois da revista á companhia de honra, os regios visitantes partirão em trem especial para Paris.

O trem deter-se-á em Boran, onde serão apresentados ao rei e á rainha o vice-almirante Devin prefeito maritimo da 2ª Região assim como os addidos militar, naval e aeronautico e o secretario desta, que constituirão a missão franceza junto ás pessoas de suas majestades.

O PRESIDENTE LEBRUM OS RECEBERA' NA ESTAÇÃO DE BOIS DE BOULOGNE

A's 16 horas e 50 minutos os soberanos britannicos chegarão a Paris, onde serão recebidos na estação de Bois de Boulogne pelo presidente Lebrum acompanhado dos presidentes do Senado e da Camara dos Deputados, do chefe do governo e membros do gabinete.

Estarão igualmente presentes a sra. Albert Lebrum o grande chanceller da Ordem da Legião de Honra, o prefeito do Sena, o prefeito de policia, o presidente do Conselho Municipal de Paris e o presidente do Conselho Geral do Sena.

Feitas as apresentações do estylo, o presidente da Republica e sua esposa conduzirão os soberanos britannicos e sua comitiva ao palacio do Ministerio dos Negocios Estrangeiros. Os carros serão escoltados por um regimento de cavallaria.

Logo depois da chegada os soberanos britannicos retribuirão a visita do presidente da Republica e sua esposa no palacio Elyseu. Em seguida o rei Jorge VI receberá o ministro dos Negocios Estrangeiros da França e os chefes das missões diplomaticas acreditadas em Paris.

A's 20 horas será offerecido aos soberanos grande banquete pelo presidente da Republica e sua esposa. Esse banquete, durante o qual serão erguidos brindes, será seguido de um sarau artistico.

VISITARA' O TUMULO DO SOLDADO DESCONHECIDO

Dia 29 — A's 9 horas e 45 minutos, o rei Jorge VI irá ao Arco do Triumpho, onde collocará uma palma no tumulo do Soldado Desconhecido. A's 10 horas e meia, o presidente e a sra. Lebrum irão buscar os soberanos no palacio dos Negocios Estrangeiros para conduzil-os á séde da municipalidade. O percurso de ida e volta será feito pelo Sena, a bordo de uma "vedette". Os soberanos almoçarão na embaixada britannica, onde o presidente e a sra. Lebrum irão buscal-os ás 15 horas e meia para acompanhal-os á Exposição de Pintura Ingleza, no Museu do Louvre e em seguida ao castello de Bagatelle, onde será organizado um "garden-party" em sua honra.

A's 20 horas os soberanos offerecerão na embaixada da Inglaterra um banquete ao presidente da Republica e sra. Lebrum.

A's 22 horas haverá espectaculo de gala, na opera.

BANQUETE NO CASTELLO DE VERSALHES

Dia 30 — O presidente Lebrum irá buscar o rei Jorge VI afim de conduzil-o em trem especial a Versalhes, onde as tropas desfilarão ás 11 horas e 15. A rainha e a sra. Lebrum deixarão Paris de maneira a encontrar-se com o rei e o presidente da Republica no Castello de Versalhes, onde ás 13 horas haverá um banquete na Galeria dos Espelhos, com duzentos convivas.

A's 15 horas, os soberanos, o presidente Lebrum e sua esposa e outras personalidades irão á capella do castello, onde se realizará um concerto de musica religiosa. Depois de uma visita ao famoso parque, far-se-á o regresso a Paris.

A's 20 horas, será offerecido pelo ministro dos Negocios Estrangeiros e sua esposa, no Quai d'Orsay, grande banquete em honra dos regios visitantes e do presidente Lebrum e sua esposa.

Em seguida realizar-se-á grandioso festival artistico.

A 1º de julho os soberanos britannicos partirão para Villers-Bretonneuz, donde seguirão para Calais, afim de embarcar de regresso á Grã-Bretanha.

Se a sua Blenorragia é nova ou cronica use hoje mesmo as CAPSULAS ANTI-BLENORRAGICAS 24 e BLENOLINA que lhe garante ficar curado em poucos dias.

O INVERNO ESTA' AHI...

Sabe dos perigos que elle representa para os seus pulmões?

Que frio! Que ventinho horrivel! Que humidade!

E' o que a gente ouve a todo o momento. E' o inverno que chega... E, com elle, chegam as grippes, os resfriados, as tosses impertinentes. Chega o tempo em que se deve ter um cuidado especial com os pulmões. Uma simples grippe, á qual, geralmente, não se dá a menor importancia, póde trazer consequencias gravissimas, até uma tuberculose! Innumeros são os casos de tuberculose resultantes de pequenos resfriados.

Defenda, pois, os seus pulmões.

Si elles ainda não foram atacados, o sr. póde prevenir: prevenir é melhor do que curar... E é facil prevenir: basta um calice de COGNAC DE ALCATRÃO XAVIER — tomado de manhã e á noite — para tornal-os aptos a repellirem as grippes e todas as effecções das vias respiratorias, tão communs no inverno.

Si os seus pulmões já estão atacados, ainda é o COGNAC DE ALCATRÃO XAVIER que póde defendel-os. Use-o logo, antes que o seu estado se aggrave.

Grippes, resfriados, tosses e as dores no peito e nas costas que ellas causam, tudo isso desapparece com o emprego do COGNAC DE ALCATRÃO XAVIER.

Tenha sempre ao seu alcance uma garrafa desse precioso remedio e não se importe com o inverno.

O COGNAC DE ALCATRÃO XAVIER o defenderá contra as consequencias do tempo.

DE ALAGÔAS

Descoberta uma fabrica de moedas falsas em Palmeira dos Indios — Agiam em Viçosa e Quebrangulo — Presa uma quadrilha em Maceió

MACEIO', 14 (D. P.) — Segundo communicação que recebemos do nosso correspondente em Quebrangulo, foi preso, ali, ás 19 1|2 horas da ultima quinta-feira, de ordem do delegado da policia local, o individuo Placido Valdevino, negociante ambulante, accusado de haver distribuido naquella cidade grande quantidade de moedas falsas de 1$000.

"GENTE BÔA" METTIDA NISSO...

Ao ser preso Valdevino declarou que se viesse a ficar detido e responder a inquerito teria de apontar muita gente bôa que se tornou rica a custa desse "commercio".

De facto, as informações conhecidas ali disem que a fabrica de moedas falsas é localisada em Palmeira dos Indios, estando em pleno funccionamento, sob o disfarce de officina de mechanica, com agentes nos municipios circumvizinhos, sendo os maiores campos de acção Viçosa e Quebrangulo.

OS MELHORES AGENTES

Diz-se tambem que os agentes mais destacados e que maior renda vinham offerecendo aos seus conniventes são um guarda fiscal do Estado com funcções em Viçosa e uma certa firma commercial de grande prestigio na localidade onde teve logar a prisão de Placido Valdevino.

E' tambem voz corrente em Viçosa que os "representantes" da officina mechanica falsificadora tem demonstrado intenso nervosismo pela prisão inesperada do seu collega de "acção" chegando mesmo a enviarem pelo nocturno um emissario junto a Valdevino, afim de que elle fique seguro e não deixe escapar o fio da meada.

Ainda pelo trem de sexta-feira seguiu outro emissario de Palmeira para prevenir ao "chefe" da quadrilha sobre o que está occorrendo.

VAE ENTRAR EM PRATO LIMPO

Como se vê o caso parece que vae entrar em prato limpo, tanto mais quanto Valdevino não quer ficar pagando sozinho pelos outros que fazem parte de uma casta de gente muito bôa.

Aliás, as diligencias já vão num caminho bem andado com mais a prisão de tres implicados, conforme o telegramma seguinte recebido pelo dr. José Maria Correia das Neves:

"De Viçosa, data 9 — Communico v. excia haver descoberto nesta cidade uma machina de fabrico de dinheiro metal falso, fazendo apprensão da machina e effectuando a prisão de tres individuos implicados. Continúo procedendo diligencias para descobrir outros responsaveis. Saudações — *Pedro Cesar Falcão*, delegado de policia".

VIAJANTES

MACEIO', 14 (D. P.) — A bordo do paquete *Pará* deverá tomar passagem, hoje, para a Bahia, o dr. Edras Queiroz, delegado geral no norte, do Departamento Nacional de Estatistica.

UMA QUADRILHA PRESA

MACEIO', 14 (D. P.) — A policia do 1º, districto da capital recebeu denuncia de que os repetidos e audaciosos assaltos verificados ultimamente nesta capital, foram realizados por uma perigosa quadrilha de ladrões.

O sr. Erasmo Rocha, chefe do Gabinete de Investigações e Capturas e o 1º delegado auxiliar, dr. José Cesar, combinaram medidas afim de ser feita uma diligencia na qual a policia pudesse pôr mão segura sobre todos os audaciosos membros da quadrilha.

E assim, hontem, ás 23 horas debaixo dos pesados aguaceiros que cairam por sobre a cidade durante toda a noite, os investigadores Manoel José, Osorio Rodrigues, José Lucas e Manoel Barbosa seguiram para o Reginaldo e no Alto do Bol, cercaram a casa do pedreiro Antonio Correia de Lima onde prenderam os ladrões João Francisco da Silva, vulgo *Fonfin* e João Fernandes Oliveira, vulgo *Cheiroso*, que ali descuidadamente pernoitavam.

REUNE-SE O SYNDICATO DOS JORNALISTAS PROFISSIONAES

MACEIO', 14 (D. P.) — Reuniu-se hoje, ás 19 e 30, na séde da União Syndical, o Syndicato dos Jornalistas Profissionaes de Alagôas.

A MANIFESTAÇÃO AO PREFEITO NOVAES FILHO

Sua realização, sabbado proximo, no Gabinete do chefe do governo municipal

Ao sr. Novaes Filho, prefeito do Recife, foi dirigida a seguinte carta:

"De accordo com o desejo formal de v. excia., expresso na carta que me dirigiu, em data de hontem, tenho a honra de communicar-lhe que terá logar no gabinete do prefeito, no proximo sabbado, ás 12 horas, a manifestação que o funccionalismo municipal realizará em homenagem a v. excia., no salão nobre do *Theatro Santa Isabel*.

Tomei todas as providencias, como representante da commissão promotora dessa manifestação, avisando aos interessados pelo microphone do Radio Club de Pernambuco, o novo local de sua realização.

Acceitando como justas as razões apresentadas por v. excia., em sua carta, quero, entretanto, confessar-lhe quanto nos custou ceder aos desejos de v. excia., não porque quizessemos impôr, contra a sua vontade, uma manifestação que não correspondesse ao seu temperamento, mas, porque v. excia., pela nobreza de suas attitudes, se fez credor da homenagem que projectavamos realizar, o que, infelizmente, não nos é possivel fazer.

Resignados ante a recusa de v. excia. em receber, com a solennidade devida, essa expontanea quão affectiva manifestação, em que o funccionalismo municipal exprimiu ao seu digno prefeito, a sua solidariedade e a sua sympathia, sentimos mesmo o dever, para que ella não fuja á sua finalidade, de realizal-a como deseja v. excia.

Faz questão o funccionalismo municipal que v. excia. sinta nossa justa manifestação, não uma generosidade de sua parte, mas a consequencia de um julgamento sereno e imparcial em torno da personalidade de v. excia.

Procurando occultar, com velada modestia, a extensão dos beneficios que nos tem proporcionado, num curto periodo administrativo, revela v. excia. uma simplicidade pouco vulgar, que bem merece a nossa admiração.

V. excia. nada tem a agradecer aos funccionarios da Prefeitura do Recife; estes é que o fazem com profunda emoção.

Animados pelo mesmo sentimento e pelo mesmo enthusiasmo, iremos prestar a nossa homenagem no gabinete de trabalhos de v. excia.

Agradecendo o gesto fidalgo de v. excia. justificando, com termos elogiosos aos manifestantes, apresento-lhe os meus protestos da mais elevada consideração. — (a) *João Baptista de Carvalho*."

Prof. Ulysses Pernambucano

Doenças nervosas e mentaes

Consultas com hora marcada.

Rua Padre Inglez, 237. Telef. 2662

DOS SRS. ADOLPHO DE FIGUEIREDO & CIA. AO "DIARIO DE PERNAMBUCO"

Os srs. Adolpho de Figueiredo & Cia., representantes no Recife dos radios R. C. A. Victor enviaram-nos um receptor novo por intermedio do qual fizemos a retransmissão do jogo no alto-falante collocado no DIARIO DE PERNAMBUCO.

CLINICA DENTARIA

DR. BARROS MONTEIRO

Ex-Assistente da Faculdade do Recife — da Polyclinica do Hospital Pedro II

Especialidade: Correcção de Anomalias dentarias (desvios dos dentes)

Tratamento da Piorrhéa Alveolar e do canaes dentarios (em casos indicados) completamente sem dor, por processos modernos e controlados pelos Raios X

Dispõe de apparelhos electricos: RAIOS ULTRA-VIOLETA, ALTA-FREQUENCIA, RAIOS INFRA-VERMELHOS, ENDOSCOPIA, ATOMISAÇÃO E THERMO-CAUTERIO

Confecção perfeita nos serviços de Protheses

— RAIOS X —

CONSULTORIO: RUA NOVA, 208 — 1.º ANDAR — PHONE, 6157

...o Iofoscal é o tonico completo...

Eis como se expressa o illustre e conceituado medico dr. E. Marques Porto, chefe da Enfermaria dos Officiaes do Hospital Central do Exercito e medico do Serviço de Assistencia aos Empregados Municipaes:

"Na minha clinica civil e no meu serviço hospitalar venho, de ha muito, prescrevendo o IOFOSCAL todas as vezes que se faz mistér recorrer a uma medicação tonica energica.

Existem muitos tonicos que se propõem ao mesmo objectivo, mas o IOFOSCAL é o tonico completo que corresponde a todas as exigencias em casos dessa natureza."

Dr. E. Marques PORTO

O homem que trabalha no escriptorio, que gasta as energias no exercicio da profissão; a senhora que, além das suas condições naturaes, tem sobre os hombros as preoccupações de casa e a responsabilidade dos filhos; e os proprios filhos, nos diversos periodos de infancia, de crescimento, de estudos e formação dos ossos, necessitam igualmente de iodo, phosphoro e calcio, as materias primas do organismo.

IOFOSCAL é um poderoso reconstituinte e não contem alcool

IOFOSCAL

Nutre o Sangue - Revigora o Cerebro
Desperta o Appetite - Levanta as Forças

IODO - FOSFORO - CALCIO - KOLA - GUARANÁ
TONICO PARA TODAS AS IDADES

Comece hoje mesmo a restaurar suas forças tomando uma serie de 6 vidros de IOFOSCAL

LACTA

CHOCOLATE E LEITE

MUTILADO

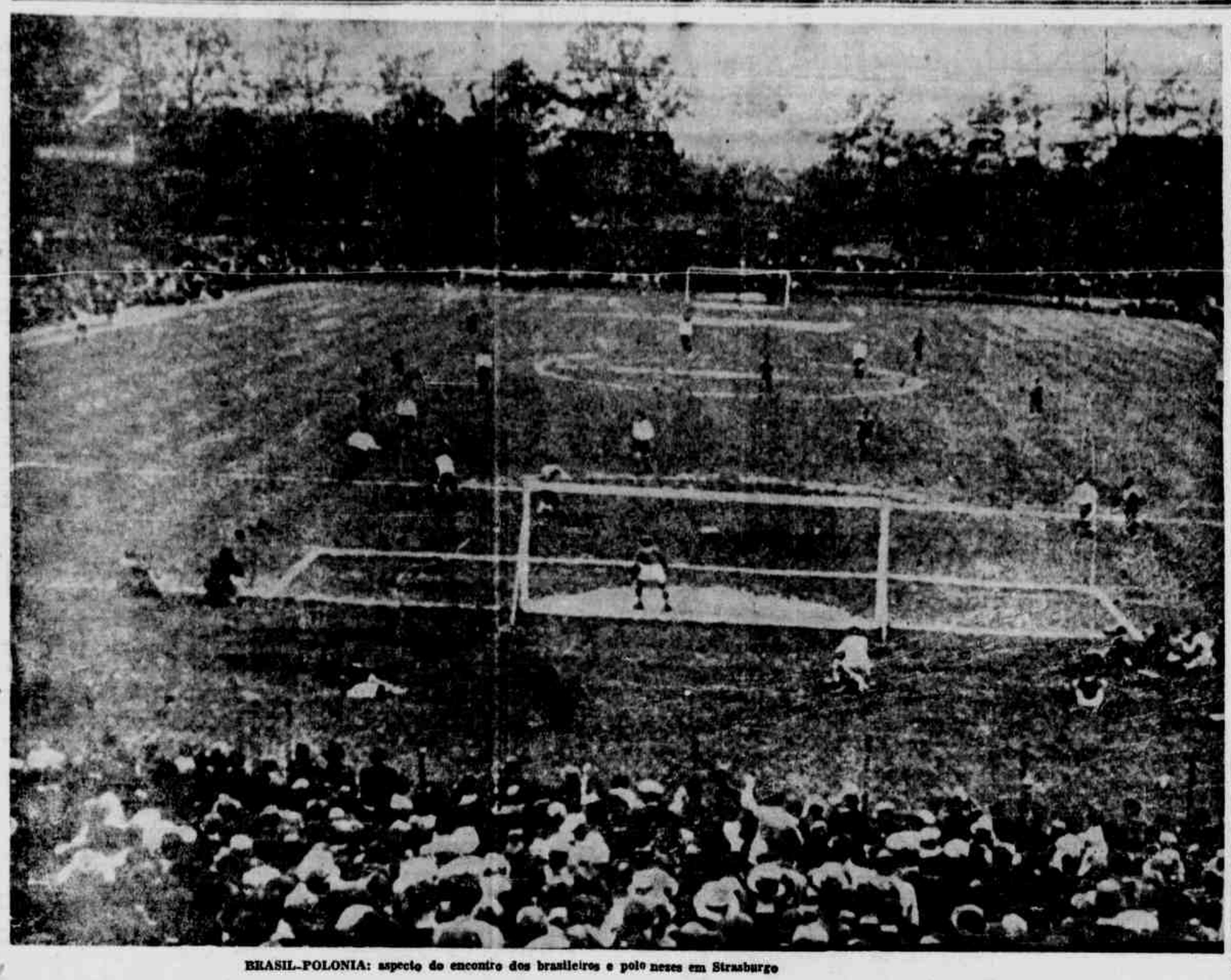

BRASIL-POLONIA: aspecto do encontro dos brasileiros e polonezes em Strasburgo

A dois passos da "Coupe do Munde"

Com o quadro de reservas o Brasil abate os vice-campeões do Mundo—Como actuaram os nossos—A arbitragem do francez Capleville

O Brasil jogou hontem em Bordeaux a partida de desempate com a selecção da Tcheco-Slovaquia.

Foi a prova final daquelle embate sensacional de domingo, em que a representação do Brasil demonstrou as suas possibilidades, o valor moral e a resistencia physica dos seus homens.

Vencemos, como foi facil prever, o segundo embate disputado em Bordeaux. Um "score" pequeno que significa uma grande victoria. Esses 2x1 conseguidos pelos nossos reservas provam que o esquadrão titular da equipe brasileira se imporia aos adversarios por contagem alta.

Além disso é uma demonstração de que o Brasil possue valores em quantidades.

Não erramos quando dissemos que o maior adversario do quadro nacional no primeiro encontro contra os bohemios foi o juiz.

A verdade da affirmação está no resultado que o "placard" accusou hontem.

Com um arbitro honesto, ou pelo menos não procurasse a todo o transe prejudicar-nos, o que faria o quadro capitaneado por Martin?

A resposta dá-nos o resultado do embate de hontem.

O JUIZ

O francez Clapeville foi um grande juiz. Procurou apitar com isenção de animo. Não prejudicou ninguem. Si o fez, estamos certos, não foi por deshonestidade.

Sem abusar da autoridade foi energico. Sem usar de força conseguiu se impôr.

Basta ver que a ninguem expulsou de campo. Nem tampouco se registou aquelle jogo bruto, pesado e desleal em que são eximios os tchecos.

E não se pense que a victoria deixou de ser mais disputada. Todos, brasileiros e tcheques, vencedores e vencidos, procuraram com enthusiasmo e ardor levar a melhor partida.

Actuação identica poderia haver tido no domingo passado o juiz Hertzka, o unico culpado pelas occorrencias desagradaveis que se registraram durante o embate.

Achamos o sr. Clapeville um optimo juiz. Deu a victoria ao "team" que a mereceu. Que jogou melhor hontem e no dia 12.

A PELEJA

O jogo que se disputou hontem não apresentou a mesma technica que caracterisou o embate do ultimo domingo.

No quadro brasileiro, por exemplo, nem de longe se verificou, a não ser no ultimo "half-time", a harmonia que apresentaram as linhas do "team" que se empenhou no primeiro jogo.

Predominaram mais as jogadas pessoaes. Patesko foi um exemplo disso. Procurava "driblar". Realizar um jogo que dependia somente de seu valor pessoal. Resultado: quasi sempre se embaraçava, perdendo para os seus adversarios.

O primeiro tempo foi para os sul-americanos como que um ensaio para verificar as possibilidades do adversario.

Não houve decisão. Nem segurança nas jogadas ou firmeza na actuação. Ninguem se entendia bem, principalmente a linha que muito mal conseguia chegar á zona perigosa do campo inimigo, onde a saga tcheque aliviava com relativa facilidade.

Todas as nossas investidas foram irremediavelmente desfeitas por Burger e Doacik, sem duvida optimos sagueiros.

Tambem os tcheques não atacaram muito. Mas abriram o "score" da tarde aproveitando uma falha da nossa defesa.

No segundo tempo foi flagrante o dominio dos brasileiros. Então encurralamos e fizemos cair por tres vezes o arco confiado a Berkert.

A REACÇÃO BRASILEIRA

Consignado o primeiro e unico tento dos tchecos os nossos reagiram. Passaram a atacar. Mas atacar com firmeza, com vontade de desfazer a vantagem.

Ao terminar o primeiro tempo os deanteiros brasileiros bombardeavam impiedosamente o reducto confiado ao substituto de Planicka.

Com a pressão que exerciamos era fatal a queda do arco inimigo.

Já no final desse primeiro tempo começára a amadurecer o primeiro "goal" do Brasil.

Reiniciada a peleja voltamos a atacar. Os nossos se entendiam melhor. A defesa estava mais segura e a linha passou a realizar bello jogo de passes. E' nessa phase que se destacam principalmente Tim e Luizinho na linha, e na defesa toda a linha media, Nariz e Walter, o maior factor da victoria de hontem.

Então a rectaguarda tcheque se desdobra. Todos recuam para auxiliar-a com o fim de conservar a vantagem assegurando a victoria.

Encurralamos então os europeus. Nesses ultimos 45 minutos foi tão evidente o dominio dos brasileiros que até Nariz, sagueiro do Brasil, atirou a "goal".

Todos os nossos homens jogavam em campo adversario.

Afinal o arco de Berkert baqueou por tres vezes, em uma das quaes foi o nosso "goal" annullado.

Em todo esse tempo as investidas dos contrarios se tornaram escassas. E' verdade que alguns ataques se tornaram perigosos, porque de "escapada". Mas eram desfeitos com vantagem pelos nossos.

OS BRASILEIROS

Entre os nossos ha um nome a destacar — Walter. A elle, sobretudo, devemos a victoria.

Foi uma grande barreira, o reducto final quando falhavam todos os homens encarregados de guardar o "goal" do Brasil.

Dos dois "ful-backs" é de justiça salientar Nariz. Coriou a maioria dos ataques adversarios.

Jahu' pareceu-nos falho. Apresentou uma "performance" aquem das suas possibilidades. Tanto assim que o medio aza procurava sempre auxilial-o.

Da linha media podemos dizer que todos actuaram bem. Principalmente Brandão e Argemiro. Britto foi talvez o mais fraco. Parece, devido ao jogo incerto de Roberto, que perdeu optimas opportunidades.

A LINHA DE FRENTE

Leonidas constituiu ainda a grande ameaça. Seu nome não appareceu muito. Estava muito marcado. Não o deixaram um só momento. Cremos que foram poucas as suas opportunidades. Mesmo assim, com a defesa procurando segural-o, aproveitou um descuido e fez o primeiro "goal."

Temos a impressão de que esse homem jámais perde uma opportunidade. Quando estas surgem elle de qualquer modo consegue aproveital-as.

Duas figuras que surgem após o commandante — os meias Tim e Luizinho. Principalmente o primeiro, que praticou optimo jogo de fintas.

Luizinho foi tambem um elemento intelligente.

Os extremos estiveram fracos. Sobretudo Roberto. Perdeu muito. Deslocou-se de sua posição. Patesko esteve melhor. Tanto assim que quasi todos os ataques se realizaram pela sua ala. Foi entretanto um pessimo finalista. Achamos falha a sua visão de "goal". Aliás notou-se esse defeito em quasi todos os elementos da vanguarda, que arrematavam muito mal, errando a méta.

Não fosse isso e talvez vencessemos por mais. De qualquer modo conseguimos hontem uma grande victoria — o quadro de reservas do Brasil abateu o esquadrão titular da Tcheco-Slovaquia! Uma dupla victoria, essa dos brasileiros.

Esperemos agora os italianos. Já fizemos muito. Podemos ainda fazer. Temos meio caminho andado — faltam apenas dois degraus para a "Coupe du Monde"...

O "REI DO TERRENO"

PARIS, 14 (H.) — A proposito do jogo de domingo entre o Brasil e a Tcheco-Slovaquia, "Le Journal" diz que "os brasileiros devem ser felicitados pela bravura que demonstraram".

"Le Figaro" accentúa:

"Após observarmos a physionomia do jogo de hontem, antecipamos, quanto ao encontro de amanhã, a victoria dos brasileiros.

A rapidez com que desenvolvem o jogo representa uma grande vantagem.

Sem o "penalty", os tchecos teriam perdido".

"Le Jour-L'Echo de Paris" salienta que "em nenhum movimento é possivel encontrar-se falha na equipe do Brasil. Ademais os elementos sul-americanos são muito mais rapidos que os europeus.

A seguir, o mesmo jornal elogia Domingos. Chama-o o "rei do terreno" e affirma que a sua actuação tornou intransponivel o reducto dos brasileiros.

HETZKA RESIDIU NO BRASIL

RIO, 14 (A. M.) — Um vespertino informa que o juiz Hetzka, que arbitrou a partida de domingo, em Bordeaux, residiu no Brasil até 1928.

MASSACRE

PARIS, 14 (U. P.) — "Le Petit Parisien" diz que a partida entre o Brasil e a Tcheco-Slovaquia não foi um jogo, mas um terrivel massacre.

Adeanta que os tchecos iniciaram e exploraram violencias physicas, procurando irritar o animo dos brasileiros.

Acentua que, si estes não se exaltassem, teriam vencido a peleja.

OFFERTAS A LEONIDAS

BORDEAUX, 14 (U. P.) — Noticia-se que a Hungria offereceu ao player brasileiro Leonidas um contracto de duzentos mil francos de luvas e 6.000 mensaes.

ASSEDIADOS

BORDEAUX, 14 (U. P.) — Diversos representantes de clubs francezes assediam os "cracks" brasileiros, notadamente Peracio, Leonidas, Machado, Romeu e Affonsinho.

PEDIU DESCULPAS

RIO, 14 (A M.) — Telegramma de Bordeaux informa que uma commissão de membros da delegação tcheca esteve, á noite, no hotel onde está hospedada a delegação brasileira.

Entre elles figurava o "keeper" Planika, que fez questão de pedir desculpas a Peracio.

A REPULSA DOS HUNGAROS RESIDENTES NO BRASIL A' ATTITUDE DO JUIZ HERTZKA

O TRIBUNAL DE APPELLAÇÃO DA FIFA SUSPENDEU MACHADO, ZEZE' E O TCHECO RICKA

PARIS, 14 (H.) — O Tribunal de Appellação do Campeonato Mundial de Foot-Ball suspendeu os dois jogadores brasileiros Machado e Zezé e o tcheco Ricka.

S. PAULO, 14 (H.) — O sr. Lion Orban, director do "Diario Hungaro", daqui, dirigiu um telegramma ao juiz Hertzka, arbitro do jogo entre os selecionados brasileiro e tcheco, nos seguintes termos:

"Os hungaros residentes no Brasil, por nosso intermedio, manifestam repulsa contra absoluta parcialidade na arbitragem do jogo com o Brasil e a Tcheco-Slovaquia. Dezena de annos de esforços para patentear a nossa gratidão aos brasileiros não podem ser desfeitos em noventa minutos".

O SR. SEBASTIÃO MACIEL PRESIDENTE DA F.P.D. FALA AO "DIARIO DE PERNAMBUCO" SOBRE O CHOQUE DE HONTEM

O sr. Sebastião Maciel, presidente da F. P. D. ouvido pelo nosso reporter sobre a actuação dos brasileiros que disputam o campeonato mundial de foot-ball declarou:

"Acredito que a exhibição dos brasileiros transtornará definitivamente a technica européa. A difficuldade estará em dar aos jogadores de 14 a extraordinaria maleabilidade dos nossos jogadores.

Leonidas é o prodigioso gnomo da pelota."

5.000 LEGIONARIOS DE LISBÔA PRESTARAM JURAMENTO PERANTE O GAL. CARMONA E O SR. SALAZAR

O governo portuguez toma providencias afim de attenuar a falta de trabalho em certas regiões do paiz

(Esp. para os "Diarios Associados")

LISBOA, 14 — Revestiu extraordinario brilhantismo a concentração no Terreiro do Paço, de 5.000 legionarios do districto de Lisboa, por occasião da cerimonia do juramento á bandeira.

O acto, a que assistiu immensa multidão, teve a presença do presidente, general Carmona, do chefe do governo, sr. Oliveira Salazar, do embaixador de Portugal em Burgos, altas patentes do Exercito e da Armada, membros da Legião Portugueza, da Mocidade Portugueza e de associações patrioticas.

O significado da cerimonia foi posto em relevo pelo general Casemiro Telles, commandante da Legião.

Terminada a cerimonia official, os legionarios desfilaram pela rua Augusto Rocio e avenida da Liberdade.

O presidente Carmona assistiu á passagem dos novos legionarios da saccada do Theatro Nacional, e, em seguida, acclamado ao mesmo tempo que o sr. Oliveira Salazar, regressou ao palacio do governo, escoltado até á praça do Municipio, por um brigada de cavallaria da Legião.

CORPORATIVISMO

(Esp. para os "Diarios Associados")

LISBOA, 14 — O presidente, general Carmona, assistiu á inauguração da séde do Gremio Nacional de Varejistas de Armazens.

Achavam-se presentes ao acto o titular da pasta do Commercio, subsecretario de Estado, corporações, presidente da Camara Corporativa, altos funccionarios do Instituto Nacional do Trabalho e numerosas personalidades.

Falaram sobre a significação do acto os srs. Virgilio Pereira, presidente do gremio recem-creado, e Horacio Gonçalves, presidente do Syndicato dos Empregados no Commercio.

O chefe do Estado, em breves palavras, congratulou-se por lhe ser dada a opportunidade de assistir á nova actividade do movimento corporativista do paiz, de accordo com as normas basicas da Constituição no Estado actual.

"CHOMAGE"

LISBOA, 14 (H.) — O sub-secretario das Corporações, que acaba de regressar de uma viagem de estudos sobre a falta de trabalho na agricultura da Provincia de Alemtejo, fez uma exposição dos resultados do seu inquerito ao presidente do Conselho e aos ministros do Interior, Commercio, Obras Publicas e Agricultura, reunidos no palacio de São Bento. Depois da exposição do sub-secretario, foram estudadas as medidas a tomar para remediar a falta periodica de trabalho nos campos de certas regiões do paiz.

REGRESSOU 9 BURGOS

LISBOA, 12 (H.) — A sra. Carmen Polo Franco, esposa do generalissimo nacionalista hespanhol, deixou esta cidade, onde tinha chegado hontem, de regresso a Burgos.

ZARPOU DO D'OURO

PORTO, 14 (H.) — O contra-torpedeiro francez La Bayonnaise deixou o Douro com destino á Casa Branca.

UNIÃO DOS INVALIDOS DA GRANDE GUERRA

LISBOA, 14 (H.) — A União dos Invalidos da Grande Guerra organizou na sala Portugal da Sociedade de Geographia uma sessão solenne em homenagem aos membros honorarios da instituição, á qual assistiram o general Carmona e o sr. Oliveira Salazar.

MATERIAL BELLICO PARA AS FORÇAS ARMADAS

LISBOA, 14 (U. P.) — Entrou hontem no Tejo, procedente de Londres, o transporte Gil Eanes, transportando um carregamento de material bellico para as forças armadas portuguezas.

No caso de digestão difficil...

Quando sentir falta de appetite, digestão difficil, eructações, estomago pesado e forte somnolencia após as refeições, procure verificar a origem destes transtornos. Na maioria dos casos, mesmo quando se apresentar certa azia (originada pela fermentação gastrica), a causa decorre da insufficiencia de acido chlorhydrico no succo gastrico, o que é facil corrigir com o uso dos comprimidos de Acidol-Pepsina da Casa Bayer.

Desta insufficiencia resulta a má digestão das albuminas, responsavel por vasta serie de desordens de ordem toxica.

Os individuos com dyspepsia hypoacida ou com falsas dyspepsias acidas, que perdem tempo a usar alcalinos ao invés de usar os alludidos comprimidos, apresentam-se quasi sempre com mal-estar, eructações frequentes, sendo tambem victimas de enxaquecas e de varias outras perturbações.

O uso do Acidol-Pepsina da Casa Bayer restabelece a digestão, faz desapparecer o estado auto-toxico, tornando o individuo perfeitamente euphorico. Não perca, pois, tempo e use-os ás refeições.

ZEZÉ E MACHADO JOGARÃO AMANHÃ

BORDEAUX, 14 (H.) — A Federação Internacional de Foot-Ball communicou á delegação brasileira que a interdição contra Zezé e Machado se refere apenas ao jogo de hoje e portanto poderão participar dos demais.

DOENCAS DO APARELHO DIGESTIVO E ANEXOS

Dr. Poppe GYRAO (Do Dep. Saúde Publica.

Cons. Duque de Caxias, 205 — 1.º

Fone 6716

Res. Concordia, 193 — Fone 6754

A linha brasileira que actuou, hontem, em Bordeaux, contra os tchecos: Roberto, Luizinho, Leonidas, Tim e Patesko

A abertura dos diques do rio Amarello, como medida de guerra, causa a morte de milhares de civis

DIARIO DE PERNAMBUCO
Director: Dario de Almeida Magalhães
Director-gerente: José Bandeira de Oliveira
Endereço: Praça da Independencia
Recife — Telegramma: DIARIOCO
Telephones: Escriptorio, 6027
Redacção, 6639

EXPEDIENTES

A correspondencia de ordem commercial deve ser exclusivamente endereçada ao Director-gerente.

Para annuncios procure o DEPARTAMENTO DE PUBLICIDADE pessoalmente, ou pelo phone 6027.

ASSIGNATURAS

Anno — 55$000 Semestre — 30$000
(Nos paizes signatarios da Convenção Postal Pan-Americana):
Anno — 75$000 Semestre — 42$000
(Nos paizes signatarios da Convenção Postal Universal):
Anno — 135$000 Semestre — 70$000
AS ASSIGNATURAS SÃO PAGAS ADEANTADAMENTE

SUCCURSAL EM PARIS: Société Mutuelle de Publicité, Rue Rougemont 14; SUCCURSAL EM NEW YORK: Fred Kreutzenstein, 103 Water Street; SUCCURSAL EM S. PAULO: Rua Sete de Abril, 62, 2º and.; SUCCURSAL NO RIO DE JANEIRO: Rua 13 de Maio, 33-35, 3º and.; SUCCURSAL EM MACEIÓ: Dr Diegues Junior, Rua do Commercio, 173; SUCCURSAL EM JOÃO PESSÔA: Dr V. Gilio Cordeiro, Rua Cardoso Vieira, 160, 1º, and. SUCCURSAL EM NATAL: Mario M. Lyra, Av. Tavares de Lyra, 95, 1º and.; SUCCURSAL EM GARANHUNS Paulo Pontes.

* * *

Avisamos ao commercio e aos nossos freguezes que o unico cobrador do DIARIO DE PERNAMBUCO nesta praça, é o snr. José Florio.

PENETRAÇÃO FERROVIARIA

Sempre temos assignalado a injustiça de tratamento que Pernambuco soffreu na primeira Republica com relação aos serviços publicos federaes em geral e especialmente com relação á penetração ferroviaria.

A estrada de ferro é uma questão essencial para nós, condicionada ao nosso proprio resurgimento economico. Basta olhar uma carta de Pernambuco para se vêr todo o nosso drama geographico.

Ha regiões que são pernambucanas somente de nome. E isso porque muito mais facil é transaccionar com os Estados limitrophes do que com a capital do seu proprio Estado. A estrada de ferro modificaria essa situação, facilitando as communicações.

Na administração Getulio Vargas, foi inaugurado o ramal de Alagôa de Baixo e novos creditos foram concedidos para o prolongamento na direcção de Flores. E ainda agora, graças á acção do interventor Agamemnon Magalhães, cujo programma de governo se inspira na reincorporação de todas as regiões do Estado na sua economia, novos creditos foram abertos para a construcção de mais 20 kilometros de estrada de ferro.

Si o sr. Agamemnon Magalhães levar, como pensa, os trilhos da Great Western a Villa Bella terá prestado a seu Estado um serviço incomparavel. E todos sentem que esse projecto será realizado, porque o interventor pernambucano tem um plano de acção que vae sendo executado, sem soluções de continuidade.

O RESURGIMENTO DA MARINHA DE GUERRA NACIONAL

O discurso com que o chefe do governo respondeu ao ministro da Marinha, na cerimonia de inauguração da Escola Naval, teve em todos os circulos nacionaes a mais profunda resonancia.

De inicio, o presidente alludiu ao que está na consciencia de todos os brasileiros: o que o seu governo tem feito pelo resurgimento da marinha.

Pode parecer modesto esse esforço, comparado com os programmas navaes das grandes potencias. Mas dentro de nossas possibilidades, o que se fez até hoje demonstra uma orientação de governo que convem assignalar.

No regimen imperial, a marinha nunca de uma posição de tal relevo que até o material da esquadra que bateu os paraguayos, era de procedencia brasileira. E a marinha era a sexta do mundo.

Depois, por varias causas, inclusive pelo apparecimento do encouraçado e pelo encarecimento do material de guerra, nosso poder naval entrou a declinar.

Assumindo o governo, o sr. Getulio Vargas prometteu restaurar a esquadra e essa sua promessa não ficou em vão. E não se limitou a mandar construir navios no estrangeiro, mas retomando o programma da monarchia, interrompido na primeira Republica, determinou a construcção de unidades de guerra em nossos proprios estaleiros.

Varios destroyers e alguns monitores vão ser lançados dos estaleiros da Ilha das Cobras. Esse resurgimento da esquadra surge, aliás, num momento em que o governo trata de resolver o problema da siderurgia nacional, abrindo para o Brasil novas e brilhantes perspectivas.

O Brasil não se arma contra ninguem. Nem restaura a sua esquadra com propositos de hegemonia, que entre nós não existem. Arma-se porém, como uma medida de elementar prudencia.

Cada dia sentimos, e infelizmente o confessamos, a deficiencia das formulas simplesmente juridicas e moraes.

O fracasso da Liga das Nações resulta precisamente da inefficancia de um instituto baseado apenas no Direito e na Justiça. Justiça e Direito que se não apoiam na força dos canhões de nada valem. Os exemplos podem ser citados ás duzias e a pouca distancia de nós.

Precisamos pois ter o nosso exercito e a nossa marinha em condições de attender de momento ás necessidades de nossa propria defesa.

Com relação á marinha, occorre que a enorme costa brasileira nos impõe um serviço de vigilancia constante. E o Brasil não deixa de ser um ponto de referencia, toda vez que se discute em certos paizes a deficiencia de materias primas, que afflige certas potencias, emquanto nós aqui temol-as em superabundancia.

A acção do sr. Getulio Vargas, em pról do resurgimento da esquadra, não encontra duas opiniões. Todos os brasileiros estão solidarios com o governo nacional nessa obra do mais alto e nobre sentido patriotico, porque a Marinha não é somente uma guarda vigilante da linha do horizonte da patria. A Marinha está no coração do Brasil.

A INGLATERRA EMPRESTARÁ 10 BILHÕES DE LIBRAS Á CHINA

Com o seu efficiente systema de guerrilhas, os chinezes prolongarão a luta por muitos annos — O Japão responde aos protestos formulados pela França, Inglaterra e os Estados Unidos — Importante reunião do gabinete nipponico — O general Chen Cheng nomeado chefe supremo da defesa de Hankow

LONDRES, 14 (H.) — Consta que estão proximas a uma conclusão as negociações que ha varios mezes se vêem realizando para a concessão por parte da Grã-Bretanha de um consideravel emprestimo á China.

Os circulos financeiros bem informados acreditam que as negociações nesse sentido estão sendo levadas a effeito do lado da China pelo dr. Kuo, representante do dr. Kung, ministro das Finanças da China.

Segundo as ultimas informações, os creditos a serem concedidos á China ascendem a dez milhões de libras esterlinas e serão outorgados especialmente sob forma de fornecimentos de caminhões, locomotivas e material ferroviario.

A RESISTENCIA CHINEZA EM HANKOW

HANKOW, 14 (U. P.) — Os technicos militares allemães junto ao marechal Chiang Kai Shek declaram que os chinezes estão completamente apparelhados para defender Hankow.

Reflectindo o pensamento dos seus vinte collegas que foram chamados á Allemanha, disse um dos peritos que, no norte, as columnas japonezas soffrerão um serio revés e que os chinezes já estabeleceram fortes posições defensivas nas montanhas ao sul da linha de Lunghai, onde o equipamento motorizado dos nipponicos será de nenhuma utilidade.

"O verdadeiro poderia militar da China — disse elle — certamente se desdobrará em uma resistencia em larga escala, á medida que os japonezes se approximarem de Hankow."

O nosso informante prevê que a tactica das guerrilhas usada com exito pelos chins em muitas occasiões, certamente prolongará a guerra por muitos annos.

NÃO TOCARÃO NO JAPÃO

Os vinte technicos supra referidos deverão cumprir as ordens recebidas, pois pertencem ao exercito regular allemão. Declararam elles á United Press que, no seu regresso á Allemanha não tocarão no Japão, afim de evitar qualquer suspeita de que pudessem revelar segredos militares aos nipponicos.

Accrescentaram que após seu regresso será suspenso o envio de armas da Allemanha para a China.

Varios consultores technicos não militares tencionam permanecer na China, embora alguns talvez sigam para o Japão para trabalhar nas fabricas de equipamentos e munições.

RESPOSTA A PROTESTOS

LONDRES, 14 (H.) — Communicam de Hong Kong á Agencia Reuter que o consul japonez entregou hoje a resposta aos protestos formulados pela França e pela Grã-Bretanha contra o bombardeio de aviões de japonezes sobre as concessões estrangeiras de Shamsen e ao protesto norte-americano contra o bombardeio da Universidade de Lunghai, de Cantão.

Embora o texto não seja ainda conhecido, sabe-se que a consul lamenta que empregados chinezes tenham sido mortos durante o bombardeio da Universidade, mas insiste para que a identidade de predios daquella natureza seja de futuro mais claramente indicada.

REJEITADO O PEDIDO NIPPONICO

SHANGHAI, 14 (U. P.) — Em nome dos Estados Unidos, o almirante Harry E. Yarnell respondeu vivamente á mensagem do consulado japonez, rejeitando o pedido nipponico para que os vasos de guerra e vapores norte-americanos de outras nacionalidades evacuassem o rio Yantze, numa distancia de duzentas milhas, acima de Wuhu.

O almirante Yarnell, depois de declarar que a esquadra norte-americana conservava inteira liberdade de movimentos, afim de intervir "em qualquer parte onde norte-americanos estivessem em perigo", recusou-se a levar em consideração a suggestão das autoridades navaes nipponicas, no sentido de que os navios dos Estados Unidos fossem pintados de "vermelho ou de outra côr qualquer".

"Os vasos de guerra norte-americanos, conclue o almirante Yarnell, têm pintura branca e trazem, nos toldos a bandeira dos Estados Unidos, pintada de maneira que a sua nacionalidade póde perfeitamente ser reconhecida por qualquer aviador, a varios milhares de pés de altitude."

BOMBAS NA CONCESSÃO INTERNACIONAL

SHANGHAI, 14 (U. P.) — Explodiram quatro bombas na zona da concessão internacional anglo-americana.

Uma dellas foi lançada contra uma estação de radio, pertencente em parte a norte-americanos, não produzindo entretanto nenhum prejuizo.

Foram presos tres japonezes suspeitos, mas acredita-se que serão postos em liberdade porquanto não se poude reunir qualquer prova contra elles.

SOBRE CANTÃO

HONG KONG, 14 (U. P.) — Informação telephonica de Cantão diz que doze aeroplanos japonezes voaram sobre aquella cidade, ás 9 horas (hora local), sem comtudo deixarem cair qualquer bomba. Os aviões, em seguida, desappareceram em direcção á estrada de ferro de Kowloon.

FUZILADO O GENERAL TANTSEIN

SHANGHAI, 14 (U. P.) — A Côrte Marcial decretou a execução do general Tantsein, que foi hontem fuzilado, por negligencia no cumprimento do dever.

E' opportuno recordar que o general Tantsein esteve envolvido, juntamente com o general Chang-Hsellang, no sequestro do marechal Chiang-Kai-Chek, em dezembro de 1936.

REUNIÃO DO GABINETE JAPONEZ

TOKIO, 14 (Esp. para os "Diarios Associados") — Os circulos politicos responsaveis annunciam que a primeira reunião restricta do gabinete, na qual tomarão parte os ministros da Guerra, da Marinha e dos Negocios Estrangeiros, está marcada para amanhã, sob a presidencia do principe Konoye.

As mesmas rodas adeantam que nessa reunião será examinada a conveniencia de lançar, ao povo nipponico, uma proclamação em que sejam definidos os objectivos visados pelo governo de Tokio na campanha empreendida contra a China. Na proclamação seriam expostos, em pormenor, os sacrificios a que a nação deverá preparar-se para assegurar o triumpho completo das forças armadas japonezas.

Na reunião de amanhã, o sr. Ikeda, ministro das Finanças apresentará, provavelmente, plano de conjuncto de acção economico-financeira.

NOVO PROGRAMMA

O novo programma, ao que corre nos circulos bem informados, comportará varias medidas de caracter actual e de emergencia, que terão como objectivo principal evitar a carestia da vida.

O plano abrange ainda providencias tendentes a impedir a baixa das exportações; a reduzir ao minimo o consumo nacional; a permittir melhor collocação dos papeis do governo, a curto termo; e a consolidar a posição do yen.

A exposição do sr. Ikeda collocará a nação em face das realidades decorrentes da guerra na China. Tal é em resumo a opinião dos meios competentes.

RELAÇÕES COM AS GRANDES POTENCIAS

Cumpre accentuar, por fim, que as deliberações de amanhã dependerão, em grande parte, dos resultados da conferencia de hoje, que participarão embaixadores e peritos dos negocios estrangeiros convocados pelo gabinete afim de estudar o futuro das relações do Japão com as grandes potencias, na nova phase das hostilidades na China.

Entre as personalidades que estarão presentes á reunião de hoje, figuram os srs. Matsudeira e Sato, ex-embaixadores em Londres e Paris; bem como o ex-ministro dos Negocios Estrangeiros, visconde de Ishi.

O DEFENSOR DE HANKEW

SHANGHAI, 14 (U. P.) — Segundo os despachos de Hankew, o general Chang Kai Sheik, levando em consideração a capital importancia estrategica desta cidade, nomeou para defendel-a como chefe supremo, o general Chen Cheng, seu braço direito, o qual terá como auxiliar immediato o general Chang Fa Kuei.

Todavia, como caminho da rectaguarda só existe uma estrada de ferro que vae ter á provincia de Hunan, esta mesma sob a ameaça immediata de bombardeio por parte das forças japonezas.

UM REFUGIO PARA CHANG KAI SHEIK

HANG KONG, 14 (U. P.) — A Provincia de Yunan, onde o governo do general Chang Kai Sheik deseja refugiar-se proximamente, está em relações muito intimas com a Indo-China franceza.

O auxilio da França á China accentua-se cada vez mais. Suppõe-se que em troca dessa ajuda franceza, o governo do general Chang Kai Sheik tenha dado á França uma grande concessão territorial.

O embaixador francez na China tem estado ultimamente em longas e frequentes conferencias com os dirigentes do governo da China.

ORGANIZAÇÃO SOVIETICA

SHANGHAI, 14 (U. P.) — Segundo informações de fontes chinezas dignas de fé, o Komintern decidiu, afim de fazer-lhe face ás circumstancias politicas da China que tendem para uma modificação rapida, principalmente depois da queda de Suchow, enviar para ali 1.100 communistas agitadores que estavam sendo treinados em Moscou.

Essa gente pretende entrar no paiz via Langcheng ou Hong Kong e tudo indica que ella pretende, valendo-se da desordem no seio do Kuomintang, estabelecer um governo sovietico.

MORTOS OS JAPONEZES PELAS AGUAS DO RIO AMARELLO

SHANGHAI, 14 (U. P.) — Informações chinezas dizem que 5 mil soldados nipponicos pereceram nas aguas do rio Amarello e que 7 mil outros estão cercados pelas enchentes.

Adianta-se que Kai-Feng acha-se sob 20 pés de agua.

Todas as armas pesadas japonezas estão submersas, inclusive peças de artilharia, 80 tanks e carros blindados.

OS DIQUES SE ROMPEM

SHANGHAI, 14 (H.) — Annuncia-se que 150 mil civis chinezes morreram afogados em consequencia da grande inundação provocada pelos japonezes.

Os chinezes empregam um esforço desesperado e trabalham dia e noite afim de reparar os diques rompidos.

A correnteza está augmentando.

A IMAGEM DE N. S. APPARECIDA EM SUA PROPRIA CAPELLA

dação da imagem de N. S. Apparecida, padroeira do Brasil, para a sua propria capella levantada dentro da basilica.

A ceremonia foi presidida pelo cardeal Copello com a assistencia do sub-secretario do culto, representantes do Ministerio das Relações Exteriores, a esposa do embaixador do Brasil e outras personalidades catholicas.

A imagem foi levada em procissão por quatro sacerdotes brasileiros seguidos das alumnas da Congregação de Maria.

Ao ser collocada a imagem na capella, o cardeal Copello entoou o "Magnificat" e deu a benção aos fieis.

TOCANTE A CEREMONIA NA BASILICA DE N. S. DE BALVADERA

BUENOS AIRES, 14 (H.) — Na basilica de Nossa Senhora de Balvadera realizou-se solenne ceremonia da trasladação do culto, representantes do Ministerio das Relações Exteriores, a esposa do embaixador do Brasil e outras personalidades catholicas.

A imagem foi levada em procissão por quatro sacerdotes brasileiros seguidos das alumnas da Congregação de Maria.

Ao ser collocada a imagem na capella, o cardeal Copello entoou o "Magnificat" e deu a benção aos fieis.

TRABALHADORES MEXICANOS EM GRÉVE

Presos varios elementos do general Cedillo — Communicado sobre as operações contra os rebeldes mexicanos — Manifestação em Cuba

MEXICO, 14 (U. P.) — O Ministerio da Defesa Nacional distribuiu um communicado passando em revista as operações realizadas durante a semana passada em S. Luiz de Potosi.

Diz o documento que na terça-feira os serventes do general Cedillo entregaram-se ás forças federaes e na sexta-feira, quarenta e um homens, sob o commando de Feliciano Najera, que constituiam a guarda pessoal de Cedillo, tambem renderam-se ás forças do governo. O communicado accrescenta: "No dia 10 deste mez, o general Reinaldo Perez Gallardo, segundo noticias procedentes de Elmego, com um bando sob o commando de Marcelino Zuniga, na fazenda de S. Raphael, Frederico Bolemberg, amigo intimo de Cedillo, e que serviu de intermediario com os interessados estrangeiros, foi preso, assim como Manoel Collardo, Florencio Turrubiantes e mais nove".

O documento não explica a significação das palavras "interessados estrangeiros". Turrubiantes é considerado um dos mais importantes chefes cedillistas.

AMIZADE CUBANO-MEXICANA

HAVANA, 14 (H.) — Realizou-se no estadio "Polar" grande manifestação de amizade cubano-mexicana, organizada pelos syndicatos da esquerda e na qual tomaram parte cerca de 14.000 pessôas.

Achavam-se presentes leaders de todos os partidos da opposição. Durante a manifestação, o presidente Cardenas agradeceu pelo radio a sympathia expressa pela sua politica e foi vivamente applaudido.

Rendeu cinco mil dollars uma collecta feita para ajudar o governo mexicano a pagar a indemnização ás companhias expropriadas.

Falaram diversos oradores, entre os quaes o encarregado de negocios do México nesta capital.

IMAGEM ETHNICA DO BRASIL

Xavier MARQUES

(Da Academia Brasileira)

(Especial para os "Diarios Associados")

NÃO ha questão de raças no Brasil. Temos porém, um problema do povoamento e da colonização estrangeira, o que nos leva indirectamente a pensar no futuro da raça.

Isentas de taes cuidados parecia estarem as nações de origem e formação remota, consolidadas em sua composição ethnica. E, no emtanto, o que se verifica, de presente, é o racismo, como doutrina e directriz politica de um desses paizes, a applicar interdicções e processos drasticos de um eugenismo truculento. Justifica-se, pois, que num paiz de immigração, embora sem aquella ethnolatria ou mystica do sangue, haja algum interesse pelo assumpto, até mesmo extramuros dos institutos e das academias de sciencias; no jornalismo, em todas as espheras intellectuaes da cultura.

Nossa attenção detem-se mais sobre as conjecturas ácerca do typo que pode vir a prevalecer dentre os colonizadores antigos e os immigrados posteriormente. Emquanto os especialistas se entregam ao estudo dos cruzamentos e da classificação dos seus productos, as experiencias, pesquisas, mensurações, preoccupações eugenicas e outros labores, nos meios cultos em geral tenta-se devassar os horizontes dos seculos para decifrar este enigma: o que seremos, ethnicamente, nesse longinquo estadio da evolução historica. Prevê-se com fundamento scientifico e indisimulavel amor-proprio a victoria do homem branco.

E' a synthese futura dos elementos da primitiva colonização combinados com diversos outros concorrentes dos nossos antepassados lusos.

O Brasil está farto de passar por uma antiga colonia de conquezes e aventuras. Sabios viajantes europeus, impressionados pelas proporções do trafico, geram-lhe tal fama.

Este prejuizo teve até os nossos dias. A visão dos turistas padece aqui de um singular daltonismo. Toda a gente lhes parece preta ou vir emergindo da sombra com uns clarões da avoenga africana. Os soldados do exercito brasileiro são chocolate. Em certa idade até as pedras são negras... Aos olhos desses observadores a melanodermia, por si só, envolve grave suspeita de incapacidade. Ninguem protesta. Não vale a pena. Mas o inconsciente da população reage, insufflando-lhe idéas rehabilitadoras.

A proposito foi bastante glosado, ao tempo, o caso de illustre compatriota, homem de côr, o qual, orando em publico, exclamou, a certa altura, alludindo á estirpe:

— Nós latinos...

O orador teria revelado uma secreta preferencia dos nacionaes. Latinos pela lingua, latinos pela civilização, estes quereriam ser tambem, mais accentuadamente, latinos pela raça. E não estarão acaso no rumo certo, com a intuição das mysteriosas affinidades entre o nosso meio physico e o *homo* da Europa meridional?

O que parece menos verificavel, em materia de hypothese, é a da *arynização* por via de colonização germanica, significando a predominancia, nos brasileiros, do sangue e da mentalidade germanicos. Influencia da immigração de nordicos, outrora intensa, mas já agora em decrescimento, segundo estatisticas demographicas recentes.

Vae por cincoenta annos, fizeram-se prophecias enthusiasticas sobre a nossa raça... condicionadas ao aproveitamento da immigração allemã. Por esse mesmo tempo um sociologo brasileiro de amplo renome assignalava a desapparição, no paiz, de familias aryanas puras. Destino bem natural, dada a inadaptabilidade, reconhecida pelos homens de sciencia, desses elementos arycos extremes aos climas tropicaes.

O Brasilaryanizado, no sentido germanista, supporia inicialmente um extraordinario incremento da colonização por allemães e nordicos em geral, todos dispostos, sem preconceitos nem impedimentos legaes, a juntar-se á nossa gente mestiça para a elaboração da nossa raça. Observa-se, entretanto, que esses colonos do bom typo semental cada vez mais se insulam em seus nucleos, negando á massa brasileira o seu rico formento.

O aryano foi, durante longo tempo, o "fétiche" dos anthropologos e sociologos definindo o maximo de potencialidade humana, de energia constructiva e dirigente. Dahi a supremacia attribuida aos anglo-saxões mais bem dotados na partilha do precioso plasma, como raça predestinada a reger os destinos da humanidade, a civilizal-a e dominal-a. Houve época em que os representantes do homem alpino e do homem mediterraneo, perseguidos pela atroada dos aryanophilos, andaram corridos de vergonha, sob a suggestão da propria inferioridade. Na Hespanha, confessou Monserda, o pessimismo e a autodenegação culminaram. Sergi na Italia, Demolins na França, aggravavam com extremos de teuto e anglophilia aquelle deploravel estado de alma latino.

Veiu, porém, a reacção. Um dos seus mais ardentes apologistas já havia denunciado a velha raça, despigmentada e lymphatica, muito escassa, em alguns dos povos que melhor a representavam, como inglezes e teutões. Attestaram-na esporadicamente, na Italia e na Peninsula Iberica, e, em proporções infimas, na Allemanha meridional e oriental. A reacção foi salutar. Entre outros, N. Colajanni com a publicação da obra *Raças Superiores e Raças Inferiores*, estudando e interpretando os factos historicos, desde as primitivas civilizações, estabeleceu que as photographias de momentos successivos na vida dos povos, sem distincção de raças (calculava com as raças brancas) documentam alternativas de grandeza e decadencia, degeneração e regeneração.

As raças, concluiu o sociologo italiano, são superiores em dado momento. No momento successivo, sem se haverem modificado na composição ethnica, se acharão inferiores, ou vice-versa.

Emfim, póde-se repetir, com alento novo, em toda a latinidade, a phrase do escriptor hespanhol: "No hay pueblos-jefes natos".

Da longa e erudita controversia sustentada por ethnologos e sociologos em torno desse thema, precisamente esta conclusão o que a nós interessa reter, na qualidade de povo ainda mal amalgamado, mas não obstante, confiado em que lhe chegará o momento historico.

No mais, ao brasileiro, que em geral descura de classificar-se anthropologicamente pouco se lhe dá de ter o craneo de um feitio ou de outro, a estatura elevada ou meã, a côr da epiderme clara como a do "homo europaeus" ou trigueira como a do "homo meridionalis". Elle reconhece a hierarchia social, mas desconhece a hierarchia racial. Pensamos todos com Oliveira Vianna: nem superiores, nem inferiores; desiguaes, sim, evidentemente.

O Brasil, pois, neste particular, tomadas certas providencias elementares, sempre se confiou ao curso dos acontecimentos, não procurando intervir systematicamente no processo historico para determinar, pela escolha das fontes de immigração, os caracteres anthropologicos das gerações vindouras.

Cuidou talvez, e com razão, que a escolha mais acertada quem a faz, finalmente, é o meio cosmico. Todos os seus escrupulos e precauções, a respeito, podem conter-se nas duas seguintes clausulas: — admittir de preferencia emigrante europeus, válidos, activos e morigerados; velar contra uma nova importação de melanina africana. Quanto ao indio, passada a epoca de escravização e das cacadas, por signal a mesma época de seu maior commercio carnal com os alienigenas, foi deixado em paz nas suas malocas.

Faz-se tudo por chamal-o á convivencia dos civilizados. Algumas tribus, ao norte, representam, com as mulheres brancas, que encontram, a scena historica do rapto das Sabinas. Outras, porém, como os bororós de que fala o dr. Herbert Baldus, recusam formalmente o nome de brasileiros; chamam-se e permanecem bororós.

Prohibindo a entrada ao negro, não o fazemos por consideral-o o "barbar definitivo". Mas, estacionario ou retardatario, como quer que seja, excedido como simples machina de trabalho, elle nada mais póde fazer pela nossa civilização, e deixa-nos suspeitos, ante o mundo civilizado.

Isso não importa negar o facto de se terem distinguido no escol intellectual e moral do paiz, numerosos individuos bem proximos das origens africanas.

Accresce outra razão, esta de ordem sentimental. Trata-se de um accordo tacito, de que participam os varios matizes da população, tendo por objecto impedir que se perpetuem na raça certos caracteres externos, inestheticos, dos afros — herança que vae sendo eliminada na concurrencia dos outros typos de miscigenação. Esta preoccupação, ao parecer trivola, suggeriu ultimamente, em beneficio das mulheres pretas o meio pratico de tornar lisa a sua carapinha. A Eva negra não é differente, na essencia, do seu modelo branco.

Não ha ninguem no paiz, a começar pelos typos mais melanizados, que ignore o sentido da expressão vulgar — "limpar a geração". E' todo um programma empirico de eugenia, sem cunho official. Com esta expressão traduzem os crioulos e mestiços do negro a ansia de resgatar a prole daquillo que consideram causa e signal certo de aviltamento, o estigma a que chamariam, na linguagem dos psychanalistas, o seu complexo de inferioridade, consequencia de aspirações que não ousam declarar-se, de ambições tuviavelmente posto que legitimamente humanas.

Pesa-lhe a maldição de Cam, o antepassado biblico. E só os consola a esperança de ter um dia nos braços o netinho alvo... muito embora a nodoa oculta do "genipapo".

Não ha quem se peje ou se vexa de ser mais ou menos moreno. Mas, em verdade, nenhuma creatura se sente perfeitamente venturosa se tem a pelle por demais pigmentada e o cabello erigado em excesso.

O cafuso, o caboclo, o fulo, são providencialmente fatalistas. — Cada um como Deus o fez. Muito menos conformado é o preto intelligente e culto. Toda a philosophia é pouca para lhe dissimular a tragedia intima. Innumeros, aliás, são os que attestam na propria physionomia a ascendencia "bantu", a mais bella de todas as raças negras, conforme André Lefévre, "de cabello crespo, mas de traços caucasicos".

Tambem neste paiz nunca houve, entre brancos e negros, as hostilidades e incompatibilidades sociaes verificadas na America do Norte, salvo a incompatibilidade sexual, por parte da mulher branca. Nada de odios de raça. Nada que lembre o anti-negrismo norte-americano, com separações accintosas e eliminações sangrentas.

Eliminações... nem mesmo por entre musicas e flores como nos jardins entanasicos do "Paradise Found", o paraiso eugenico imaginado por W. Armstrong.

(Conclue na 10.ª pagina)

HEROISMO E SANTIDADE

Austregesilo de ATHAYDE

(Copyright do DIARIO DE PERNAMBUCO)

RIO, 11.

Entre tantos males e defeitos da escola brasileira moderna, o maior de todos é o de não infundir no espirito dos alumnos a noção do dever. Nem por palavras nem por exemplos.

Os professores, quando são optimos, limitam-se estrictamente a ensinar a disciplina de que estão encarregados. Com o criterio rigoroso da sciencia, que é neutra deante do bem e do mal.

Desprezam a funcção educativa, inherente ao apostolado do mestre, e sem a qual a escola se corrompe.

* * *

Mas como em regra os professores são mediocres ou pessimos; não dão os cursos, deixando de ministrar os conhecimentos da cathedra; não cumprem elles proprios os seus deveres elementares, é claro que não os podem exigir dos seus discipulos.

Faz-se a creança adolescente e o adolescente homem, e os que tinham a missão de formar o seu caracter, falham nessa obrigação primordial.

O resultado é esse panorama de incompetencia, irresponsabilidade e charlatanismo intellectual e moral, que nos offerecem as novas gerações.

* * *

Tenho proclamado, com insistencia, á face dos dirigentes: é inutil iniciar qualquer obra de reforma social ou politica do Brasil, sem começar pelas escolas.

Emquanto o ensino fôr o que é, uma burla humilhante para a dignidade collectiva do paiz, apenas faremos doutores cheios de petulancia e presumpção, mas inuteis como elementos de progresso espiritual.

Os moços são materialistas, sem as paixões constructivas do idéal, delegam a outros ou ao acaso o cumprimento dos deveres fundamentaes para com a patria. Porque ninguem lhes incutiu na alma as noções superiores, que levam o homem á santidade e ao heroismo.

COUSAS DA CIDADE

A VICTORIA DOS BRASILEIROS

Seria uma injustiça que o chronista da cidade não registrasse que o Recife inteiro teve hontem um só pensamento e uma só emoção: o pensamento nos jogadores brasileiros, que decidiam em Bordeaux a partida de desempate com os tchecos e uma só emoção pela victoria legitimamente conquistada.

Póde-se dizer que os "foot-ballers" brasileiros fizeram, nestes ultimos dias, mais pelo Brasil e pelo seu renome do que toda e qualquer propaganda paga, que acaso se tenha feito até hoje.

A victoria do "scratch" nacional é tambem uma victoria da disciplina, da bravura, da "endurance", do espirito de sacrificio e da solidariedade, que animava os nossos homens.

Numa epoca em que se faz a apologia das raças puras, os mestiços brasileiros não derrotaram apenas a Tcheco-Slovaquia: encostaram na parede os Gobineau e os Rosenberg, que querem impor ao mundo o primado dos aryanos, como um artigo de fé. — Z.

O GOVERNO BRITANNICO ENFRENTA O PERIGO DE UMA GUERRA

Agitada sessão na Camara dos Communs — Vaiado o premier Neville Chamberlain pelos membros da opposição — Novo bombardeio sobre Valencia — O avanço nacionalista prosegue victorioso

OS CULPADOS

LONDRES, 14 (H.) — *O premier Neville Chamberlain declarou o seguinte, quando lhe perguntaram si o general Franco era o unico responsavel pelos bombardeamentos dos navios inglezes:*

— "Não, tambem os paizes que lhe fornecem armamentos."

BOMBARDEIO

MADRID, 14 (U. P.) — *Communicam de Valencia que a cidade foi bombardeada por aviões, duas vezes no dia de hontem.*

Houve apenas damnos materiaes.

A BATALHA PROSEGUE

MADRID, 14 (U. P.) — *Os governistas informam que a batalha prosegue nas proximidades de Boriel de la Cora.*

NOVO BOMBARDEIO

MADRID, 14 (U. P.) — *O porto de Valencia foi novamente bombardeado por aeroplanos nacionalistas.*

FERIDO

BARCELONA, 14 (H.) — *O joven Romule, filho do sr. Juan Negrin, foi ferido num combate aereo e hospitalizado.*

IMPOSSIVEL RENUNCIAR

LONDRES, 14 (H.) — *O sr. Neville Chamberlain declarou na Camara que o general Franco tinha communicado que é impossivel renunciar á aviação como arma de guerra.*

Adeantou ainda o chefe nacionalista que, em sua opinião, o prolongamento da guerra é consequencia da importação de material bellico por meio de navios inglezes e de outras nacionalidades.

VAIADO

LONDRES, 14 (H.) — *A opposição vaiou o premier Chamberlain quando este annunciou que o governo enfrenta o risco de uma guerra e é impotente para revidar o bombardeio de navios britannicos em portos hespanhóes.*

Os deputados da opposição exclamaram:

— "E' uma vergonha!"

CHEGOU A LISBOA

LISBOA, 14 (H.) — *Chegou hoje aqui de avião, o sr. Nicolas Franco, novo embaixador, em Lisbôa do governo de Burgos.*

BOMBARDEADA

RIO, 14 (U. B.) — *Castellon foi intensamente bombardeada por dois vasos de guerra republicanos, soffrendo consideraveis damnos.*

O EMPRESTIMO AUSTRIACO E OS BOMBARDEIOS DOS NAVIOS INGLEZES

Dois assumptos que estão na ordem do dia em Whitehall

LONDRES, 14 (H.) — *Os circulos parlamentares continuam a pensar que o governo britannico não proporá nenhuma acção coercitiva contra os nacionalistas em resposta aos bombardeios dos navios de carga inglezes, mas alludirá no parlamento á acção do general Franco como estando sob a influencia de uma intervenção estrangeira.*

Assim, é sobre a realização do plano da retirada dos voluntarios e do material estrangeiros da Hespanha, que se baseia a esperança do governo britannico para terminar indirectamente os ataques, o que naturalmente não excluirá a entrega de uma nota ao general Franco, nota essa que collocará a questão em seus devidos termos.

Ao que se acredita, o sr. Chamberlain, ao responder ás interpellações de varios deputados e notadamente do major Attlee, invocará a attitude do sr. Eden logo depois dos incidentes analogos em Bilbao, isto é, que os navios que forçam o bloqueio agem por conta propria e com riscos em aguas territoriaes hespanholas por isso que a protecção britannica só póde ser exercida em alto mar.

De outra parte, a publicação feita hontem pelo governo de Burgos de uma lista de navios que arvoram o pavilhão britannico mas que só se occupam de abastecer os republicanos, é invocada nos circulos majoritarios como de molde a aconselhar ao governo uma attitude de grande prudencia. Qualquer acção do governo de Londres póde parecer, segundo observam esses mesmos circulos, como sendo uma provocação a taes actividades.

Todavia, o assumpto do dia em Whitehall não é justamente a questão dos bombardeios dos navios inglezes, mas o do serviço do emprestimo austriaco. Julga-se aqui inacceitavel a communicação germanica transmittida de Berlim: continuar intacto o serviço dos dois emprestimos austriacos garantidos pela Grã-Bretanha, sob a condição de que sejam diminuidos os juros dos emprestimos Dawes-Young.

Sobre o assumpto assegura-se que durante a entrevista havida sabbado em Berlim entre o embaixador britannico e o sr. Ribbentrop, o sr. Henderson teria declarado ao ministro de Estrangeiros do Reich que se as negociações em torno da questão não estiverem resolvidas até fins de junho, seria posto em vigor o "clearing" a primeiro de julho pelas autoridades inglezas com o fim de serem recuperadas as sommas necessarias ao serviço dos emprestimos austriacos.

Brasil - 2, Tchecoslovaquia - 1 foi o score de hontem em Bordeaux

Como se desenrolou o sensacional embate — A actuação dos cracks nacionaes

BORDEAUX, 14 (D.P.) — No campo desta capital, realiza-se neste momento (17.55), o encontro de desempate entre as selecções do Brasil e da Tchecoslovaquia.

Domingo ultimo, o jogo posto em pratica pela equipe vice-campeã do mundo, sob o de uma violencia incrivel, ajudado pela arbitragem inqualificavelmente parcial do juiz Hertza, permittiu que a nossa equipe representativa fosse immolada, de forma a não poder hoje reentrar no gramado em defesa das nossas côres.

Ainda assim, Pimenta, o grande constructor do nosso seleccionado, mandou ao campo o team **B**, que é formado pelos jogadores reservas.

E' evidente que o **team** branco não poderia desenvolver o mesmo padrão do seleccionado **A**, entretanto, não ha duvida de que possue tambem as maiores credenciaes, tanto assim que, com pequenas alterações, representa o seleccionado vice-campeão sul-americano, de 1937, na Argentina.

O BAPTISMO DE FOGO

Falta-lhe talvez o baptismo de fogo de que tiveram os **players** do quadro azul, comtudo elles saberão logo adaptar-se ao ambiente.

A linha brasileira, que tão assombrosamente vem actuando nos campos europeus, está inteiramente modificada.

Pimenta, entretanto, comprehendendo perfeitamente o valor insubstituivel que representa Leonidas no ataque, resolveu incluir a "maravilha negra", em logar de Niginho, mesmo porque esse **player** ainda está resentido de um jogo em que tomou parte.

A nova offensiva brasileira tem um caracter de jogo completamente differente do ataque substituido.

A ala Hercules-Peracio constitue o typo classico de uma ala pesada, emquanto que Patesko e Tim, ambos mais franzinos do que os seus companheiros, formam uma ala leve, de grande poder atacante por meio de fintas residindo na velocidade extraordinaria de Patesko todo o segredo do seu valor atacante.

A defesa brasileira é o que se poderá chamar realmente uma barreira intransponivel, maximé se levar em conta o poder physico de cada elemento que a compõe.

E' esse o team brasileiro:

Walter
Jahu' — Nariz
Britto — Brandão — Argemiro
Roberto — Luizinho — Leonidas
— — Tim e Patesko

Os tchecoslovacos

Bradoe
Burker — Daneik
Hostalak — Hopchy — Boucek
Rick — Simnonek — Zemar —
Ruick — Puic

BORDEAUX, 14 (H.) — **Os brasileiros entram em campo sob os applausos da assistencia** que enche o **stadium** municipal. Passam em frente do pavilhão de honra onde a torcida levanta dois enormes pavilhões do Brasil. Hoje fez um esplendido dia de verão na cidade.

O TOSS FAVORAVEL AOS TCHECOS

Inicio do jogo

A saida cabe ao Brasil que está jogando, no primeiro tempo, contra o vento. A temperatura é de 16 graus. O jogo teve inicio exactamente as 18.6 minutos, hora da Europa Central.

Leonidas passa para Tim. Tim para Brandão, que adeanta para Roberto que é desarmado pela defesa contraria. A bola volta novamente aos nossos jogadores. Brandão passa a Britto, este a Luizinho, que tenta passar a Leonidas, que perde para a defesa tcheca.

O 1.° ATAQUE BRASILEIRO

O Brasil investe novamente por intermedio de Luizinho, que está agora na area perigosa e é desarmado pelo **back** esquerdo. Brandão, de posse da pelota, passa a Patesko, que **dribla** a defesa e **shoota** para o arco, mas a bola passa pela linha do **goal** tcheco, fóra da barra.

Os tchecos investem agora sob o commando do **center-forward.** O juiz marca **foul** contra o Brasil. Cobrado o **foul**, Leonidas se apossa do couro, corre, passa a Roberto, Roberto a Luizinho, que **shoota** violentamente para **goal**, emquanto o **keeper** tcheco faz a primeira defesa.

ATACAM OS TCHECOS

A bola está novamente em jogo. O juiz marca **foul** contra a Tchecoslovaquia, pois um jogador adversario deu um ponta-pé em Nariz. Patesko faz nova investida, dribla a defesa e **shoota** para **goal**, porém, a bola passa pelo lado direito da linha de **goal** adversaria.

Os tchecos fazem nova investida. A assistencia torce pelo Brasil. Joga-se ha dois minutos e meio e o **team** brasileiro já foi tres vezes ao ataque.

Brandão está de posse do couro, dribla a defesa e **shoota** para fóra, pelo lado das archibancadas. A bola está no centro do campo e os tchecos atacam pela esquerda. O juiz marca um **foul** de Brandão do centro do campo. Os tchecos atacam novamente e Nariz cabeceia, defendendo o **goal**. Leonidas recebe de Argemiro, passa a Luizinho, este a Britto, este atraza para Jahu' que perde para os adversarios. Nova investida dos nossos adversarios que é salva por Brandão que passa para Luizinho, este a Patesko. Patesko perde para um adversario, mas Luizinho toma o couro e joga para a direita. Leonidas commette falta, assignalada pelo juiz e a assistencia vaia o nosso **center-forward**.

Os tchecos insistem no ataque e Nariz cabeceia mais uma vez.

CORNER DOS TCHECOS

O meia-direita **shoota** perigosamente e Walter defende. Dá o tiro de meta e Tim, de posse da bola, atraza para Argemiro, Argemiro para Tim, este para Patesko que investe, entra na area perigosa e a bola vae para **corner**. Vae ser cobrado **corner** contra a Tchecoslovaquia. Ha um jogador adversario caido no terreno, mas parece que está fazendo fita. A assistencia vaia o jogador tcheco. Patesko cobra o **corner** e põe em perigo a barra tcheca, mas a defesa alivia e a linha investe pela esquerda e Argemiro commette **foul** na area perigosa. São decorridos 7 minutos do jogo que se tem desenvolvido até então com equilibrio dos dois quadros.

O Brasil investe novamente. Leonidas passa a Tim. Tim a Luizinho, este cruza para Patesko que perde para a defesa contraria. Tim recupera o couro, passa a Patesko, este a Luizinho que **shoota** violentamente e o **keeper** defende brilhantemente no canto esquerdo.

Brandão commette **foul** no adversario. Cobrado por intermedio do ponta-direita que investe e dá logar a uma defesa de Walter.

CORNER DOS BRASILEIROS

Os tchecos investem novamente e o juiz assignala **corner** do Brasil. Batido o **corner**, a defesa allivia, Brandão passa a Leonidas, este a Luizinho, este a Roberto, Roberto perde para o **center-half**, que cae no terreno, fazendo fita. O juiz adverte novamente o jogador tcheco, que é soccorrido neste momento no meio do campo.

Jahu' defende uma investida dos tchecos e bota a bola fóra pelas archibancadas. Ha um novo ataque por parte do Brasil. Brandão passa a Luizinho, este passa a Leonidas. Leonidas passa a Tim, este cruza para Patesko que corre, entra na area perigosa, prepara-se para **shootar** e é desarmado pelo **back** adversario.

Os tchecos agora avançam contra o nosso arco e o ponta direita faz uma investida perigosa, que é defendida por Jahu'.

Leonidas recebe de Brandão, passa a Tim, Tim **dribla** a defesa, passa a Leonidas, Leonidas dá a Tim, que passa a Patesko, Patesko dribla a defesa, avança e, perseguido por um jogador tcheco, põe a bola fóra pela linha de **goal** da Tchecoslovaquia.

A bola está novamente em poder dos brasileiros. Leonidas investe, entra na area perigosa e é trancado pelo **back** que dá formidavel ponta-pé no nosso **center-forward**. Os tchecos investem e jogam fóra pela linha de **goal** do Brasil. Walter vae **shootar**, demora e afinal dá o tiro de meta. A assistencia vaia o nosso **keeper**.

Os brasileiros estão jogando contra o vento que está muito forte. Luizinho passa a Leonidas que cruza para Patesko. Patesko entra na area perigosa e perde para o adversario porque foi trancado. O juiz adverte o **back** e diz que si commetter uma terceira falta, e collocará fóra de campo.

Leonidas investe novamente, mas o juiz considera-o **off-side**.

DECORRIDOS 14 MINUTOS E MEIO DE LUTA

São decorridos 14 minutos e meio de luta.

Nariz faz brilhantissima defesa de uma escapada do meia-esquerda adversario, passando a Brandão, que combina com Argemiro. Este perde para um adversario.

O vento interrompe terrivelmente o jogo brasileiro.

Os tchecos atacam por intermedio da ala esquerda. Mas Nariz salva shootando para a frente.

Novo ataque brasileiro chefiado por Tim, que passa a Niginho. Este perde para o adversario.

O Brasil ataca por intermedio de Leonidas que é violentamente derrubado.

O JUIZ CASTIGA INJUSTAMENTE OS BRASILEIROS

Começam as ingratidões para com os brasileiros

O juiz marca "foul" de Leonidas.

Patesko se apodera da pelota e escapa, sendo de novo violentamente derrubado. Outro ataque brasileiro, termina com violento ponta-pé desferido contra Leonidas pelo back esquerdo tcheco.

A assistencia vaia o juiz que, apenas, marcou falta contra os tchecos, sem expulsar o jogador de campo.

Patesko bate a falta em direcção ao goal adversario mas o vento põe fóra.

A assistencia continua vaiando os tchecos.

AOS 18 MINUTOS

Aos dezoito minutos, verifica-se um ataque inutil dos tchecos.

A bola volta a circulação por intermedio de Nariz que passa a Patesko e este, de cabeça, para Leonidas. Leonidas devolve a Patesko que manda o balão a Tim e este a Luizinho.

APPLAUDIDOS OS BRASILEIROS

Os brasileiros arrancam enthusiasticas acclamações da assistencia pelo bellissimo jogo de combinação. Luizinho, de posse da pelota, passa a Leonidas e este atira violentamente para o keeper adversario defender.

Ha novo ataque inutil dos tchecos.

Os brasileiros organizam uma investida, que termina em virtude do vento não lhe ser favoravel.

Walter defende espectacularmente

(Continúa na 7. pagina)

Pimenta, o grande technico, cuja collaboração para a victoria tem sido valiosissima

RESULTADO TECHNICO DO JOGO

BORDEAUX, 14 (D. P.) — O jogo de hoje realizado offereceu o seguinte resultado technico:

1.° TEMPO

BRASIL:	
Of-sids	3
FOUL	8
Corner	4
Ataques	33
Defesas keeper	7
Defesas perigosas na area	4
Tiros a meta altos	7
Goal	0
TCHECOSLOVAQUIA	
Of-sids	2
Faltas	8
Corner	3
Ataques	20
Defesas keeper	10
Defesas perigosas na area	13
Tiros a meta fóra	3
Goal	1

2.° TEMPO

BRASIL	
Of-sids	3
Foul	10
Corner	3
Ataques	45
Defesas keeper	4
Defesas perigosas na area	2
Tiros a meta altos	12
Goal	2
TCHECOSLAQUIA	
Of-sid	1
Foul	8
Corner	2
Ataques	11
Defesas keeper	12
Defesas perigosas na area	17
Tiros a meta alto	2
Goal	0

RESULTADO GERAL

BRASIL	
Of-sids	6
Foul	18
Corner	7
Ataques	78
Defesas Keeper	11
Defesas perigosas na area	6
Tiros a meta alto	19
Goal	2
TCHECOSLOVAQUIA	
Of-sids	3
Foul	16
Corner	5
Ataques	33
Defesas keeper	22
Defesas perigosas na area	30
Tiros a meta alto	5
Goal	1

NOTA — O resultado technico acima, especial para o DIARIO DE PERNAMBUCO offerece ao publico uma expressiva prova da combatividade dos brasileiros no jogo realizado. No primeiro tempo o nosso quadro fez 33 ataques contra vinte dos tchecos. Impiedosamente perseguidos pelo vento que soprava com uma intensidade assombrosa puderam, nada obstante, manter uma differença numerica expressiva, ou seja mais de um terço a seu favor. No segundo tempo quando o vento soprava contra os tchecos, os brasileiros fizeram 45 ataques contra 11. A differença é assombrosa. Apreciem pois os leitores o esforço dos nossos patricios.

Os favoritos da Copa do Mundo

Os proprios tcheques reconheceram antecipadamente a nossa superioridade

PARIS, 14 (U. P.) — O "Petit Parisien" commenta o jogo Brasil-Tcheco-Slovaquia. Diz que os dirigentes do quadro brasileiro recommendaram aos players, insistindo que acceitassem jogo duro sem responder e permanecessem calmos para quaesquer circumstancias.

"L'Auto" declara que o Brasil é o favorito da "Copa do Mundo" e reproduz a declaração do seleccionador tcheco Meisner.

"Os brasileiros, na sua maioria, são excellentes technicos, de uma habilidade excepcional, agilidade extraordinaria e coragem exemplar."

O chronista sportivo de ""Excelsior" observa a concepção brasileira de foot-ball baseada na agilidade e na inspiração de cada um, emquanto os tchecos teem uma technica ordenada, methodica e viril.

JOGADORES BRASILEIROS!

O povo desta nossa cidade e eu, continuamos torcendo pela victoria das côres brasileiras na disputa do Campeonato Mundial de Football.

a. SNR. KILOWATT
seu criado electrico

Pernambuco Tramways & Power Company Limited.

RUA 1.° DE MARÇO, 106 — RECIFE
Telefone — 6 7 5 0.

"A EUROPA CURVOU-SE ANTE O BRASIL..."

Desta vez aos pés de Leonidas e de Peracio — O enthusiasmo em Alagôas

MACEIO', 14 (D. P.) — Grande multidão acclamou, nas ruas da cidade, a victoria do Brasil.

Em diversos pontos soltam-se bombas e foguetes.

Em frente á redacção da **Gazeta de Alagôas** foi içada a bandeira nacional, de baixo de vivas e palmas da numerosa assistencia.

A multidão prorompeu em applausos após o hymno nacional que encerrou a irradiação da P. R. A. 8

HASTEADA A BANDEIRA

MACEIO', 14 (D. P.) — Em diversas sédes de clubs sportivos foi hasteada a bandeira nacional.

O enthusiasmo continua dominando inteiramente a cidade.

FALAM OS INTELLECTUAES

MACEIO', 14 (D. P.) — A população mostra-se interessada pelo **match** de hoje entre o Brasil e o Tcheco-Slovaquia.

O **Jornal de Alagôas** procurou ouvir diversos intellectuaes alagoanos.

Waldemar Cavalcanti declarou que tudo mostrava que a Europa se ia curvar deante do Brasil e, desta vez, deante dos pés de Leonidas e Peracio.

Diegues Junior declarou ser a primeira vez que o Brasil brilhava fazendo-se conhecido ao mundo inteiro. Mesmo mais do que quando Ruy Barbosa falou na Conferencia de Haya.

Carlos Paulo disse que os jogadores brasileiros sintetizavam a alma de seu paiz.

Quando se sentir fraco não fique nervoso e compre incontinente um vidro ou uma caixa de FOSFOTONI que a sua saude voltará logo.

ACIDO URICO

As Pilulas De Witt terminarão os seus soffrimentos restituindo-lhe vigôr e vitalidade

A causa provavel de todos os seus males é o excesso de acido urico accumulado no organismo, produzindo frequentes, dôres constantes, articulações inchadas e musculos doloridos. Os rins que deveriam filtrar e purificar o sangue estão falhando no seu funccionamento. Eis a razão pela qual V.S. se acha soffrendo de dôres chronicas nas costas dôres rheumaticas, noites mal dormidas e constante rigidez nas articulações e musculos.

DESAGRADAVEIS ERUPÇÕES DA PELLE

Estas tambem, são symptomas certos do excesso de acido urico no organismo, e apparecimento de bolhas entre os dedos das mãos e dos pés que tanto irritam, e se romperem-se produzem um liquido branco de odôr desagradavel. Quando estas bolhas seccam deixam feridas de natureza nociva.

Pode-se facilmente imaginar que estas feridas produzidas pelo acido urico são repellentes, não sómente para as pessôas que as têm como tambem para aquelles que venham a ter contacto com ellas, pois, naturalmente, são muito contagiosas. Não ha unguento, por melhor que seja a sua qualidade, que friccionado externamente, possa extinguir seus soffrimentos. Terá que chegar a causa do mal—os rins.

Com confiança dizemos que não existe modo mais rapido de eliminar do sangue o excesso de acido urico e outros venenos dolorosos do que um curto tratamento com as universalmente afamadas Pilulas De Witt, tão recommendadas pelos medicos. Adquira de sua pharmacia um fornecimento de Pilulas De Witt.

Pilulas DE WITT

PARA OS RINS E A BEXIGA

DIARIO SOCIAL

ANNIVERSARIOS

Fazem annos hoje:

As senhoras: Luiza de Lourdes Machado, esposa do sr. Manoel Agrippino do Rego Machado, Noemia da Silva Mello, esposa, do sr. Hermogenes da Silva Mello; viuva Joanna Monclar; Abigail Arantes Tinoco, esposa do sr. João Tinoco; Amantina Pacifico Pereira.

As senhoritas: Inah Trindade, filha do sr. Francisco Moraes da Trindade; Francisca Pereira de Souza, filha do sr. Manoel Oscar de Souza; Cecilia Gomes Pereira, filha do sr. Antonio Gomes de Araujo; Zelia Cirne Gusmão, filha do sr. Mariano Buarque e de sua esposa, sra. Piedade Gusmão; Julieta, filha do sr. Alfredo Ferreira Valente e de sua esposa, sra. Aline Valente.

Os senhores: dr. Julio de Mello; Victor Correia; Victor de Hollanda Cavalcanti; Paiva Sobrinho; José L. de Mello.

— Faz annos hoje, a menina Neyde, filha do sr. Henrique Freitas, auxiliar do Cortume do Barbalho, e de sua esposa, sra. Nair Rodrigues Freitas.

NASCIMENTO

Na Maternidade do Recife, nasceu, no dia 10 do corrente, o menino Sebastião Livio, filho do sr. Cicero de Moraes e de sua esposa, sra. Helena Guerra de Moraes, residentes no Engenho Caipé, no municipio de São Lourenço da Matta.

NOIVOS

Contractaram casamento o sr. Oswaldo Cavalcanti Moreira, commerciante no Arruda, e a senhorita Zita de Oliveira e Silva, filha do sr. Pompeu de Oliveira e da sra. Otilia de Oliveira e Silva, residentes em Vicencia.

CASAMENTOS

Com a senhorita Maria Emilia de Vasconcellos, filha do sr. Alcides Meira de Vasconcellos e de sua esposa, d. Elisa Meira de Vasconcellos, consorciou-se, ante-hontem, o dr. José Maria Paranhos.

Serviram de padrinhos, o dr. Assis Chateaubriand, representado pelo sr. Pedro Luiz Paranhos Ferreira e a sra. viuva Pedro Paranhos Ferreira, pelo noivo, o sr. Alcides Meira de Vasconcellos e esposa, pela noiva.

VIAJANTES

Procedente de Maceió, chegou hontem ao Recife, pelo trem do horario, o dr. Abelardo Duarte, medico na vizinha capital do sul. Fez-se acompanhar de sua esposa sra. Maria Malta Duarte.

FALLECIMENTOS

Em sua residencia, à av. Manoel Borba n.º 711, nesta capital, falleceu no dia 11 do corrente ás 11.30, d. Helena da Costa Pinto, esposa do sr. Joaquim da Costa Pinto, do commercio desta capital e filha do major Joaquim Firmino de Oliveira, guarda-livros da Usina "Uba".

A extincta deixa tres filhos menores.

O seu enterramento realizou-se ás 10 horas do dia 12, no cemiterio de Santo Amaro.

— Na residencia do seu irmão sr. Gastão do Rego Pires, á rua do Alecrim, 232, falleceu hontem, o joven Lourival do Rego Pires, auxiliar do commercio.

Era filho do cap. Prescillio Pires e de d. Isabel do Rego Pires, deixando diversos irmãos.

O seu enterramento verificou-se hontem ás 16 horas na necropole de Santo Amaro.

HA UM SECULO

Dia santificado, o DIARIO DE PERNAMBUCO não circulou em 15 de junho de 1838.

DR. ALTINO VENTURA
CLINICA DE OLHOS
Imperatriz, 107-1.º and.
Das 15 ás 18 horas

VIDA RELIGIOSA

O DIA DA IGREJA

15 DE JUNHO — No dia de hoje se commemora S. Victor, Modesto e Crescencio.

EVANGELHO (Luc. 10, 16-20) — *Naquelle tempo, disse Jesus a seus discipulos: Aquelle que vos ouve a mim ouve, e aquelle que vos despreza a mim despreza. E quem me despreza, despreza aquelle que me enviou. Voltaram depois os setenta e dois, muito alegres, dizendo: Senhor, até os demonios se nos submetteu em virtude do teu nome. E lhes disse: Eu vi a Satanaz que caia do céo como um relampago. Eis ahi vos dei poder de calcar as serpentes e os escorpiões e toda a força do inimigo; e nada vos fará damno. Todavia não vos regosijeis de que os espiritos vos estão sujeitos; regosijai-vos sim, porque os vossos nomes estão escriptos no céo.*

EVANGELHO (Luc. 21, 9-19) — *Naquelle tempo disse Jesus a seus discipulos: Quando ouvirdes falar de guerras e sedições, não vos assusteis: estas cousas sim, devem acontecer primeiro, mas não será logo o fim. Então lhes dizia: levantar-se-ão a nação contra a nação, e reino contra reino, e haverá grandes terremotos por varias partes, e pestes e fomes, e apparecerão no céo cousas espantosas e grandes prodigios. Mas antes de tudo isto, lançar-vos-ão ás synagogas e aos carceres, levando-vos á presença dos reis e dos governadores por causa do meu nome; e isto vos será occasião de dardes testemunho. Gravae, pois, nos vossos corações o não premeditar de que modo haveis de responder. Porque eu vos darei uma eloquencia e uma sabedoria, á qual não poderão resistir nem contradizer todos os vossos adversarios e sereis entregues por vossos paes, irmãos, parentes e amigos, e farão morrer a alguns de vós. E sereis aborrecidos de todos por causa de meu nome. Entretanto, não se perderá um cabello de vossa cabeça. Na vossa paciencia possuireis as vossas almas.*

LAUS PERENNE — O SS. Sacramento estará exposto hoje, durante todo o dia, na matriz de São José.

PROCISSÃO DE "CORPUS CHRISTI"

A solennidade religiosa de amanhã

O arcebispo metropolitano está fazendo sciente que amanhã, ás 16 horas, sairá a solenne procissão do Corpo de Deus, da concathedral da Madre de Deus, percorrendo o seguinte itinerario: avenida Marquez de Olinda, ponte Mauricio de Nassau, rua Joaquim Tavora, Imperador, praça da Republica, ponte Buarque de Macêdo, avenida e praça Rio Branco e avenida Marquez de Olinda, a recolher-se.

Como prescreve o Codigo do Direito (can. 1291) que todo o clero secular e regular, bem como as Irmandades e Confrarias de leigos presentes nesta cidade, ella devem tomar parte, manda s. excia. o Cabido, a todos os clerigos de ordens religiosas de homens, mesmo isentas, e a todas as Irmandades e Confrarias de leigos, salvo impedimento justo, a ella compareçam e se associem, guardando cada qual o logar e precedencia que de direito lhes competirem.

Recommenda-se todo o respeito e veneração devido á divina majestade de Jesus Christo Nosso Senhor.

Convidam-se as associações pias e collegios, autoridades civis e militares e o povo em geral.

—

Será observado o seguinte programma:

A's 10 horas missa solenne com assistencia pontifical do arcebispo d. Miguel de Lima Valverde, na concathedral da Madre de Deus.

A's 16 horas, realizar-se-á a solenne procissão Eucharistica presidida pelo arcebispo, que levará o SS. Sacramento.

O prestito obedecerá a seguinte ordem:

1º. grupo — Escoteiros catholicos, sob a direcção do conego José do Carmo Barata.

2º. grupo — Ligas Jesus Maria e José, sob a direcção do conego João Olympio e padre Felix Barreto.

3º. grupo — Associação de Acção Catholica (secção masculina) e Congregações Marianas. Direcção dos padre João Costa e Antonio Fernandes, S. J.

4º. grupo — Irmandades e Confrarias, sob a direcção do padre Barros Barreto. As Irmandades do SS. Sacramento tomarão logar depois das Confrarias, immediatamente antes das Ordens Terceiras.

5º. grupo — Ordens Terceiras com os respectivos commissarios.

6º. grupo — Clero regular e secular — (Seminario, sacerdotes — corpo parochial).

I — As Ligas Jesus, Maria, José e os componentes do 3º. grupo aguardarão a hora da procissão na rua Vigario Tenorio — da esquina da Madre de Deus até o caes. Formarão não sob as ordens dos seus directores, mas acompanhados dos directores designados, revestidos de roquete.

As Irmandades e Confrarias estacionarão na rua da Madre de Deus, a partir da concathedral, em direcção ao edificio da Policia Maritima.

As Ordens Terceiras e o clero regular occuparão o corredor, á esquerda da entrada. O clero secular e Seminario, o corredor da direita — O Cabido as proprias estalas.

II — Os que devem tomar parte no cortejo devem encontrar-se nos logares designados ás 15 horas.

III — As Associações da Doutrina Christã, os collegios de meninas e outras associações femininas assistirão nas ruas á passagem da procissão na seguinte ordem:

1 — Associações da Doutrina Christã e Catecismos Parochiaes: Rua 1º. de Março.

2 — Pias Uniões de Filhas de Maria, Juventude Feminina, Cruzada de Educadoras: rua do Imperador.

IV — Ordens Terceiras (secção feminina) Apostolado da Oração, Mães Christãs, Senhoras de Caridade e outras associações femininas: praça da Republica e av. Rio Branco. O padre Argemiro Gonçalves receberá as associações femininas na rua do Imperador, designando-lhes o logar.

V — Ao chegar a procissão na concathedral será dada na porta da igreja a benção do SS. Sacramento, o mesmo fazendo-se no interior do templo.

—

O inspector geral de Vehiculos, tomou as necessarias providencias para que todos os bonds voltem das praças da Republica e da Independencia e ainda para que não estacionem carros á margem do percurso.

TRATAMENTO DAS DOENÇAS ANO-RETAES — FISTULAS
FISSURA — PRURIDO — E DAS
HEMORROIDAS
SEM OPERAÇÃO E SEM DÔR
Dr. ALBERTO CAMPOS
RUA NOVA, 383 — 1.º

PIA UNIÃO DAS FILHAS DE MARIA DA MATRIZ DA PIEDADE

A Pia União das Filhas de Maria da Piedade está avisando que o ponto de concentração para assistir a passagem da procissão de Corpo de Deus, será á rua do Imperador, defronte do convento de S. Francisco, ás 15 1|2 horas.

IRMANDADE DO S.S. SACRAMENTO DA MATRIZ DA BOA VISTA

Afim de acompanhar a solenne procissão de Corpus Christi, á sair da concathedral da Madre de Deus, reune-se, amanhã, pelas 15 horas, em seu consistorio essa irmandade.

O irmão juiz está encarecendo o comparecimento de todos os irmãos.

CONFRARIA DE S. JOSÉ' D'AGONIA

O provedor dessa confraria está convidando todos os irmãos para se reunirem em seu consistorio, na basilica do Carmo, ás 15 horas da proxima quinta-feira, 16 do corrente, afim de, revestidos de habitos, acompanharem a solenne procissão de Corpus Christi.

LIGA CATHOLICA JESUS, MARIA, JOSÉ', DO BARRO

A secretaria está avisando que a Liga tomará parte na procissão de Corpo de Deus, no proximo dia 16 do corrente.

Para conducção, haverá bond especial, que sairá do final da linha de Tigipió, ás 2 horas, com escala na matriz e em Areias. Pede-se o comparecimento de todos os associados.

CONGREGAÇÃO MARIANA DA MOCIDADE ACADEMICA

Devendo realizar-se quinta-feira, ás 16 horas, a procissão de Corpus Christi, convidam-se todos os congregados marianos a acompanharem a mesma.

Para isso, devem os mesmos estar reunidos em frente á concathedral da Madre de Deus, meia hora antes da saída da referida procissão.

JUVENTUDE CATHOLICA

Deverá realizar-se, hoje, ás 19.30 horas, na séde da C. M. M. A., mais uma reunião de circulo de estudos que a J. C. B. está promovendo para rapazes. Dirigirá o dito circulo o padre João Costa.

LIGA CATHOLICA DAS GRAÇAS

O director, monsenhor Ambrosino Leite, está lembrando a todos os liguistas a obrigação do comparecimento á procissão do Corpo de Deus, quinta-feira, avisando que o ponto de concentração é na matriz das Graças, de onde partirão ás 15 horas.

FESTA DO CORPO DE DEUS NA MATRIZ DE SANTO ANTONIO

Com o esplendor dos annos anteriores, realizar-se-á amanhã a festa de Corpus Christi na matriz de Santo Antonio.

Constará o programma dos seguintes actos: ás 7 horas, missa da capellania e communhão geral.

A's 10 horas, missa da festa, sendo officiante o vigario da parochia, conego Luiz Gonzaga da Silva, diacono e subdiacono, respectivamente, o conego José Leal e padre Antonio Lagreca e mestre de cerimonias o padre Feliz Barretto. Ao Evangelho occupará a tribuna sagrada o padre João Costa, que dissertará sobre a festividade que celebra naquelle dia a Igreja Catholica.

A orchestra, confiada á sra. Judith Maceió, executará a missa de Orese Davanello a três vozes; a sequencia Lauda sion Salvatorem cantada pelos srs. José Mendonça e Manoel Negreiros Filho; antes do sermão, Ave Maria (n. 2) de João Santos, cantada pelo tenor Vicente Cunha e o offertorio de J. Leybach.

A's 19 horas, solenne Te-Deum, precedido de sermão pelo padre Felix Barretto.

Executará a orchestra a Ave Maria de José Mendonça, cantada pelo sr. Lourival Santa Clara, o Te-Deum e o Tantum ergo de José Mendonça, a três vozes.

O acto terminará com a benção do S.S. Sacramento.

Todos os irmãos das associações religiosas daquelle templo deverão comparecer para assistir aos actos, bem assim ás 16 horas para acompanhar a procissão eucharistica, que sairá da concathedral da Madre de Deus.

EDUCAÇÃO E INSTRUCÇÃO

CRUZADA DE EDUCADORAS CATHOLICAS

Em assembléa geral para eleição da sua nova directoria, deverá reunir-se, amanhã, pelas 9 horas no Instituto de N. S. do Carmo a Cruzada de Educadoras Catholicas.

ESCOLA NORMAL PINTO JUNIOR

Realiza-se, hoje, ás 17 horas, na Escola Normal Pinto Junior, uma encantadora festa sanjoanesca que as alumnas da 5.ª serie gymnasial offerecem aos professores do estabelecimento solemnizando, assim, o encerramento do 1.º periodo escolar de 1938.

Haverá uma parte recreativa em que as alumnas, trajando á moda sertaneja, executarão um bem ensaiado programma de sambas, toadas e canções proprias da época.

Reina grande animação na Escola.

PELOS MUNICIPIOS

PAU D'ALHO

PAU D'ALHO, 14 (Do correspondente) — Conforme estava annunciado, realizou-se no sabbado ultimo o baile da chita, promovido pelos elementos que compõem a Associação Recreativa Paudalhense e não "U. M. C.", como fôra annunciado por engano.

As danças tiveram inicio ás 21 horas e prolongaram-se até ás 6 horas do domingo.

Tocaram duas jazz-bands, sendo uma da capital, especialmente contractada.

O BAILE SANJOANESCO — Uma commissão, a cuja frente se encontram os srs. J. Rosa Sobrinho e José J. Loureiro, está trabalhando activamente, para a realização do baile sanjoanesco que terá logar nesta cidade, no proximo dia vinte e três.

A RENOVAÇÃO DO TRATADO GERMANO-BRASILEIRO

BERLIM, 12 (H.) — O sr. A. Konder conselheiro commercial da embaixada do Brasil partirá para o Rio de Janeiro no dia 27 do corrente a bordo do *Cap Arcona*.

Presume-se que no seu regresso serão iniciadas as negociações para a renovação do Tratado de Commercio germano-brasileiro de 1936 que apesar de já ter expirado, continúa a ser applicado tacitamente.

NÃO VAE A S. PAULO O MINISTRO DA FAZENDA

RIO, 13 (A. M.) — Um vespertino diz que é infundada a noticia de que o ministro da Fazenda embarque com destino a São Paulo.

TODOS DESEJAM A PROSPERIDADE DO BRASIL

LONDRES, 13 (H.) — Na assembléa annual dos accionistas da "Pará Electric Company", o seu presidente disse o seguinte:

— "A força recuperadora do Brasil é poderosa. Estou, portanto, convencido de que as coisas se endireitarão por si proprias. Todos desejam a prosperidade do Brasil e esperam que a suspensão do pagamento das dividas e limitação do credito decorrente deste facto sejam apenas temporarias."

FREUD — CANDIDATO AO PREMIO NOBEL DE MEDICINA

LONDRES, 13 (H.) — Sabe-se que Freud será candidato ao Premio Nobel de Medicina.

FALLECEU O BARÃO DE CASTELNUOVO

ROMA, 13 (H.) — Falleceu o barão Arturo Castelnuovo, decano dos jornalistas italianos.

HOMENAGEOU O MINISTRO WALDEMAR FALCÃO

GENEBRA, 13 (H.) — O sr. Alano y Barros, delegado da Venezuela, homenageou o ministro brasileiro Waldemar Falcão.

DR. CARDOZO DA SILVA
CIRURGIA GERAL — VIAS URINARIAS — GYNECOLOGIA
Consultorio: Arranha-Céo da Pracinha — 6.º and.
Phone: 6949 — Das 15 horas em diante

ASSOCIAÇÕES

BLOCO CARNAVALESCO MIXTO "BATUTAS DE S. JOSÉ'"

Realiza-se, hoje, em sua séde social, á praça do Mercado, um ensaio, sob a direcção do prof. Valdevino Britto Alves.

Amanhã, terá logar, ás 20 horas, o recreio semanal. Para as danças tocará uma jazz-band.

A directoria do Bloco Batutas de S. José está avisando que já se encontra em preparativos o programma para o baile da canjica que deverá se realizar no proximo dia 24.

BLOCO CARNAVALESCO "CHAMA NENEN"

Realizou-se, com animação, o baile que o bloco carnavalesco Chama Nenen, com séde em Santo Amaro, offereceu aos seus socios, domingo ultimo.

Durante as danças tocou a Jazz daquella aggremiação, dirigida pela sra. Rosinda Silva.

DR. SYLVIO PAES BARRETTO
Clinica de Olhos
Imperatriz, 102 — 1.º andar
Das 11 ás 12 e das 15 ás 18 horas

SERVIÇO PUBLICO

INTERVENTORIA FEDERAL

Telegrammas recebidos pelo interventor federal:

DE GRAVATÁ' — População Mandacarú' congratula-se vossencia inauguração hoje mercado publico construido pelo nosso infatigavel prefeito capitão José Primo Oliveira, em bôa hora á frente destinos Gravatá onde vem realizando operosa e fecunda administração. Respeitosas saudações. — (a) Antonio Soares de Mello, Carlos Paulino Neves, João Francisco Lemos, Sebastiã Quintino, José Antonio Lima, José Francisco de Lemos, Manoel Bezerra de Lima, Manoel Paulino da Silva, Paulino Paes da Silva, Ildefonso Sebastião Filho, José de Souza Barros, Manoel Quintino dos Santos, Guilherme Duque Bezerra, João Paula da Silva, José Pereira da Silva.

DO QUIPAPÁ' — Não cansamos admirar cuidado e patriotismo vossencia além de outros creação instituto previdencia servidores Estado abrangendo os das municipalidades cujo acto congratulamo-nos vossencia. Saudações. — (a) Fructuoso Marques de Mello, prefeito, José Valença, secretario, Francisco Fonseca, escripturario, João Simões, tesoureiro, José Raymundo, fiscal geral, Rodrigues, continuo.

DE BEBEDOURO — Funccionarios municipaes Bebedouro de todo coração agradece v. excia. benemerito pernambucano patriotico nobre acto creação instituto previdencia. Attenciosas saudações. — (a) Antonio Olivaldo fiscal, Luiz Vasconcellos, agente estatistica.

DE CABO — Infra assignados, funccionarios prefeitura Cabo, verdadeiramente rejubilados motivo creação instituto previdencia, envia vossencia sinceras felicitações gesto patriotico e humanitario que bem traduz espirito justiça constructores Estado Novo. Saudações. — (a) Manoel Caetano Gomes, secretario, José Augusto Cavalcanti, thesoureiro, Odorico Egiberto de Lima, collector, Claudino dos Santos Pereira, administrador, Antonio Barretto, amanuense, José Francisco Cabral, cobrador, Lourival José Moraes, fiscal geral, José Epitacio de Lima, continuo, Galeno Guaraná, agente de estatistica, Lucio José de Sant'Anna, zelador, e Manoel Paes, guarda fiscal.

O interventor federal no Estado assignou os seguintes actos:

nomeando, de accordo com a proposta feita ao secretario do Interior pelo director da Assistencia a Psychopathas, Guilherme Martinez Auler para exercer, interinamente, o cargo de interno daquelle serviço;

Djalma Hollanda Cavalcanti de Albuquerque para exercer o cargo de auxiliar microscopista do Departamento de Saude Publica, actualmente vago;

Severino Bernardes Vieira, para exercer, interinamente, o cargo de avaliador privativo da Fazenda do municipio de Salgueiro, ficando exonerado o actual.

SECRETARIA DO INTERIOR

O secretario do Interior, attendendo ao que requereu Celina Macedo Dantas, diarista da Assistencia a Psychopathas, e em face do laudo da Junta Medica e das informações prestadas a respeito do seu pedido, concede-lhe três mezes de licença, com a diaria integral, de accordo com o art. 19.º da lei n. 246, de 9 de dezembro de 1936.

SECRETARIA DA AGRICULTURA

O secretario da Agricultura, em face da representação do sr. director da Inspectoria de Plantas Texteis, resolve suspender por cinco dias, por motivo de indisciplina, o sr. Glaudio Avelino Novaes, preposto desta Secretaria.

SECRETARIA DE VIAÇÃO E OBRAS PUBLICAS

Directoria de Docas e O. do Porto: renda do dia 13 — 12:183$000; idem de 1 a 11 — 802:469$600; total — 814:652$600.

Directoria de Saneamento do Estado: renda do dia 13 — 48:473$900; idem de 1 a 11 — 147:771$400; total — 196:245$300.

DELEGACIA FISCAL

Estão sendo convidados a comparecer á secretaria da Delegacia Fiscal em Pernambuco, afim de tratarem de assumptos que lhes interessam, as seguintes pessoas:

João Baptista Pereira de Souza, Kalo Hele mPatuson, filhos de João Carlos Duarte, dr. Jorge Bezerra Martins, Luiz e Vicente Lacerda de Menezes, Maria do Carmo de Moraes Fragoso, dr. Benjamin Aristides, Joanna Paulina de Albuquerque Nogueira, Jorge Bezerra Martins, José Lima de Sales e José Francisco Jayme Galvão.

THESOURO DO ESTADO

O Thesouro do Estado pagará, hoje, ao 13.º dia util, sendo:

No 1.º turno (das 9 ás 11 1|2 horas) — reformados de fls. 0 a 140.

No 2.º turno (das 14 ás 16 horas) — reformados de fls. 141 a 240.

RECEBEDORIA

Imposto de industrias e profissões

O director da Recebedoria faz sciente aos commerciantes, contribuintes do imposto de industrias e profissões, que, tendo terminado o prazo marcado para recebimento dos seus impostos, não poderá permittir que qualquer commerciante em debito promova nesta repartição o desembargo de mercadorias ou o andamento de qualquer processo, de accordo com o disposto em o decreto n. 3, de 26 de novembro de anno findo.

INSPECTORIA REGIONAL DO MINISTERIO DO TRABALHO, INDUSTRIA E COMMERCIO

A Inspectoria Regional renova o convite ás firmas ou empresas industriaes para o cumprimento do decreto-lei n.º 281, de 18 de fevereiro ultimo, que obriga as mesmas a inscreverem seus estabelecimentos no REGISTRO INDUSTRIAL do Departamento Nacional de Industria e Commercio, deste Ministerio, por intermedio das Inspectorias Regionaes, nos Estados. Outrosim, avisa que o prazo para o cumprimento desta lei termina no dia 3 de julho proximo, incorrendo os infractores nas penalidades de 10:000$000 a 50:000$000.

INSPECTORIA GERAL DO TRAFEGO PUBLICO

Por infracção ao Regulamento Geral do Trafego Publico, estão sendo chamados a comparecer no prazo de 48 horas, os conductores dos seguintes vehiculos:

DIA 13|6|38 — Desobediencia ao signal de parada — 1634, 547 e 419. Atilo fio bond parado — Motocycleta n. 8. Estacionar fóra da posição normal — 495. Avanço ao signal — 422, 77 e 1383 — P. B. Excesso de velocidade — 1500, 1064, 547 e 419. Resalva vencida — 1127. Desacato á autoridade — 3501. Desobediencia ás ordens da fiscalização — 3501. Dirigir sem precaução — 3659. Trafegar em contramão — 1687. Falta de matricula — Experiencia n.º 20.

— Resultado do exame especial de motorista, realizado no dia 14|6|938. Approvado: amador Joaquim José Alexandrino.

JUNTA MEDICA DO ESTADO

A Junta Medica do Estado está convidando a comparecerem, quarta-feira, 15 do corrente, ás 14 horas, os seguintes requerentes:

Amanda Peróba, Antonio da Costa Cavalcanti, Albertina Cecilia Aurelia Hoppe Vou Hoppewalde, Benvenuto de Araujo, Elsa Lisbôa de Moraes Rêgo Costa Lima, José Francisco Lopes, Ireno Chagas da Silva, José Pedro Velloso da Silveira, Laurentino Francisco de Lima, Manoel das Neves, Manoel do Nascimento da Silva, Maria Carmencita de Souza Moraes, Manoel Deodato de Lima, Manoel Deodato de Lima, Manoel Braz Gonçalves, Ovidio Uchôa Campello e Possidonio Nunes da Silva.

LIVROS A' vista ou em modicos pagamentos parcellados
"Melhor saber, para melhor querer e melhor poder".
Modernas publicações de medicina odontologia pharmacia, veterinaria engenharia, chimica, mechanica, construcções, sciencias juridicas, historicas, sociaes, economia, philosophia, pedagogia, psychologia, geographia, literatura, agricultura, industria, commercio, contabilidade, propaganda, publicidade, etc.
Obras de cultura geral, encyclopedias, manuaes technicos, diccionarios, etc.
Para melhores informações e detalhes de condições de vendas preencha com clareza o coupon abaixo, endereçando para "MODERNAS PUBLICAÇÕES" — Posta restante do DIARIO DE PERNAMBUCO.
Nome..........................
....
Interessado em obras ....
....
Endereço commercial...........
....
D.............................

MUNDO DE LUZ E SOM

CARTAZ DO DIA

PARQUE — "O furacão", da United, com Dorothy Lamour, e "Jogo Brasil-Polonia", (reportagem do Fox-Movietone News).

MODERNO — "Um paiz sem musica", da Metro, com Richard Tauber.

ROYAL — "Caminho da gloria", da 20th Century Fox, com Warner Baxter, Fredric March e June Lang.

POLYTHEAMA — "O menino e o elephante", da United.

IDEAL — Hoje e amanhã — "Os navaes desembarcaram", com Lew Ayres, e "Condemnada sem culpa", da Univer, com Tala Birel.

S. JOSÉ' — Hoje e amanhã — "Diabo branco", da Alliança, com Yvan Monjoskine.

ENCRUZILHADA — "Amor de calouro", da Warner First, com Patricia Ellis, e a 4.ª serie de "O thesouro occulto", com Ruth Mix e William Desmond.

TORRE — "Noiva indecisa", da Universal, com Jane Wyatt.

ELDORADO — "Carpis, o satanico", da Alliança, com Adolph Wohlbruck e Dorothéa Wieck.

REAL — Hoje e amanhã — "Quando mulher persegue homem", da United, com Miriam Hopkins e Joel Mac Crea.

CORDEIRO — Hoje e amanhã — "A mira de um coração", da R.K.O., com Barbara Stanwyck e Preston Foster, e a 6.ª e ultima serie de "As aventuras de Rex e Rinty", da Universal.

GLORIA — Hoje e amanhã — "Sua alteza, o garçon", da 20th Century Fox, com Francis Lederer, e "A incomparavel Ivonne", com Ricardo Cortez.

RADIO CLUB DE PERNAMBUCO S.A.
P. R. A. 8
L.297 — BHorizonte MG — 30 — 6511 — 13.º 1610
CTN — Radio Club de Pernambuco Recife PE
Do coração de Minas ouvi com grande alegria e muito nitidamente transmissão feita essa poderosa emissora quarto hora casa Luso Brasileira abraços.
Silvino Casanova.

BROADCASTING

NA ONDA...

Quando a cidade inteira vibra do mais justo enthusiasmo pela ultima victoria dos foot-ballers do Brasil — enthusiasmo que aqui se registra tambem sob a impressão forte desta contaminante vibração patriotica — vale abrir um parenthesis nas costumeiras indiscreções das ondas para uma exhortação opportunissima que vae perfeitamente de accordo com os objectivos desta secção.

O Brasil venceu! E todos — em um só grito incontido de applauso — resaltam o valor e a significação dessa victoria magnifica e repetem — como se tivessem visto — presos de uma emoção que, parece, nunca mais acabará, as peripecias de mais um embate em que os nossos patricios venceram com o pensamento voltado para o Brasil.

Mas, para ser justo no seu enthusiasmo, não se esqueça o leitor de fazer como o chronista já fez. Ao ligar o seu radio, julgando ouvir, ainda, o "speacker" descrevendo as scenas da luta, que se travou em Bordeaux, pense, tambem, na P. R. A. 8. Vencendo os maiores obstaculos e arcando com os maiores sacrificios, foi, afinal, quem nos proporcionou a retransmissão de todo o desenrolar da pugna, onde o "team" nacional logrou obter a mais ambicionada de todas as victorias.

WALDO

RADIO CLUB DE PERNAMBUCO

Programma para hoje:

11 horas — Programma do almoço — Supplemento musical com gravações offerecidas pela Casa Odeon. 11.45 — Jornal da Manhã da PRA-8. 12.00 — Hora certa — Continuação do programma do almoço. 14.00 — Intervallo. 15.00 — Programma da Tarde — Gravações seleccionadas. 16.00 — Gravações populares. 17.00 — Intervallo. 18.00 — Programma do Jantar — Gravações escolhidas. 18.45 — Jornal da Tarde da PRA-8.

Programma de studio:

19 horas — Quarto de hora com a orchestra do Salão sob a direcção do maestro Caparrós 19.15 — Quarto de hora por Clovis Paiva. 19.30 — Quarto de hora por Dorinha Peixoto. 19.45 — Quarto de hora de musica regional, por Arnaldo Mello, offerecido pela Padaria e Pastelaria MIMI. 20.00 — HORA DO BRASIL. 21.00 — Programma com a soprano Julia de Caparrós e a orchestra de Salão, sob a direcção do maestro Caparrós. 21.30 — NOTA DO DIA. 21.35 — Quarto de hora por Clovis Paiva. 21.50 — Programma com a jazz da PRA-8 e o crooner Jorge André. 22.05 — Quarto de hora de Folklore por Dorinha Peixoto. 22.20 — Quarto de hora com o pianista Nelson Ferreira. 22.35 — Quarto de hora de musica regional por Arnaldo Mello. 22.50 — Programma com o violonista José do Carmo. 23.00 — Bôa noite.

OUÇAM A
RADIO TUPI
do RIO DE JANEIRO
1.280 Kic. —— P. R. G.-3 —— 10 Kw.

Banco do Brasil — RECIFE
Avenida Alfredo Lisboa, 427
Pedimos a attenção do povo Pernambucano para a nova modalidade das contas de "DEPOSITOS A PRAZO FIXO" instituida por este Banco, "com renda mensal"
Depositos por 12 mezes .... 4 1/2 % ao anno
" " 6 " .... 3 1/2 % ao anno
Para essa nova modalidade de contas a "prazo fixo com renda mensal" forneceremos aos nossos depositantes talão de cheques que poderão ser usados pelos mesmos para a retiradas dos juros obtidos nas contas.

HOJE no PARQUE

Soirée ás 19 e 21 horas

A FURIA DOS ELEMENTOS SE DESENCADEIA, DEVASTANDO TUDO... A TERRA, OS HOMENS E AS COUSAS... EM ESTRONDOS GIGANTESCOS!...

Ultrapassando as maiores emoções que o cinema vos causou! Supplantando as scenas impressionantes que ficaram na vossa memoria!...

Taes como: A separação do Mar Vermelho em "Os dez Mandamentos"... os emocionantes momentos da viril aventura de "O Grande Motim"!... e o violento terremoto de "San Francisco"...

— AVISO —
ESTE FILM PODE SER EXXIBIDO EM TODO TERRITORIO NACIONAL SEM RESTRICÇÃO DE IDADE.
(Commissão de Censura cinematographica)

com
Dorothy Lamour

HOJE no PARQUE

A MELHOR REPORTAGEM CINEMATOGRAPHICA SOBRE O JOGO DE FOOT-BALL

BRASIL x POLONIA

UM "FURO" SENSACIONAL DO FOX MOVIETONE NEWS, RECEBIDO POR VIA AEREA!

HOJE no MODERNO

Soirée ás 19 e 21 horas

Um encantador romance musical, cantado pela voz gloriosa de
RICHARD TAUBER

Um Paiz sem Musica

— com —
JIMMY DURANTE
e DIANA NAPIER
musicas de STRAUSS

Um film da
METRO-GOLDWYN-MAYER
Complementos: — FILM JORNAL 49 (Nacional D.F.B.)
ACTUALIDADES DA UFA (Jornal)

AMANHÃ no MODERNO

As aventuras de um casal de detectivas bohemias, deliciosas na arte de misturar mysterios, "blagues" e "cocktails"..

WILLIAM POWELL
— e —
MYRNA LOY

dirigidas por
W. S. VAN DYKE
— em —

A Cómedia dós Accusadós

CINE IDEAL

HOJE — Soirée ás 6 ½ e 8,15 — Poltronas 1$600 — Creanças $800

Um admiravel e esplendido film, apresentando as manobras navaes no territorio internacional de Shanghay:

"OS NAVAES DESEMBARCARAM"

No mesmo programma e somente na primeira sessão — Tala Birel em um film Universal:

"CONDEMNADA SEM CULPA"

Inicia o programma — Cinedia Jornal n. 64 — D.F.B.

SEXTA-FEIRA: — Warren William e Keron Morley em um film admiravel:

"VENCIDA A CALUMNIA"

CINE TORRE

HOJE — Soirée ás 6 ½ e 8,15 — Poltronas 1$100 — Creanças e Geral $500

Dorothéa WAICK e Adolph Wohlbrueck em um admiravel film Cine-Aliança:

"CARPIS, O SATANICO"

A historia allucinante de um joven estudante, dominado pela furia das paixões e perseguido por uma extrema influencia!

Inicia o programma — Nacional D.F.B. e Rapsodia Hungara — Short musical

SEXTA-FEIRA — Espectaculo Para-Todos. A dupla gozada em:

"EXTRACÇÕES SEM DÔR"

No mesmo programma a ultima serie de:

"AS AVENTURAS DE REX E RINTY"

CINE ELDORADO

HOJE — Soirée ás 6 ½ e 8,15 — Poltronas 1$600 — Creanças e Geral $500

A Universal apresenta Jane WHYTE uma estrella inconfundivel em:

"NOIVA INDECISA"

uma comedia originalissima que lhes fará viver 80 minutos de alegria e despreoccupação!

Inicia o programma — Sound News Jornal. Natural Nacional D.F.B.

SEXTA-FEIRA: — Inicio do seriado com JOHN KING:

"AZ DRUMOND"

No mesmo programma um film com Lew Ayres e Isabel Jewell:

"OS NAVAES DESEMBARCARAM"

(Continuação da 5.ª pagina)

Brasil — 2, Tchecoslovaquia — 1

perigosa escapada do meia direito europeu.

O jogo está no meio do campo.

Leonidas de posse do couro passa a Tim que perde para um adversario, que escapa perigosamente. Argemiro detem a escapada e faz a pelota voltar ao meio do campo.

O GOAL TCHECO

Os tchecos organizam perigoso ataque, por intermedio de sua ala esquerda. Britto tenta defender mas cáe e o meia esquerda tcheco desfere violento shoot. O balão vae á trave e quando Walter salta, o vento impelle a bola para o extremo contrario, sem que o guardião brasileiro possa defender.

Está assim marcado o primeiro goal tcheco aos 23 minutos e meio de jogo.

NOVA SAIDA DOS BRASILEIROS

Os brasileiros dão nova saida por intermedio de Leonidas.

A linha avante investe mas os tchecos estão attentos e o half direito corta a investida. Argemiro intercepta um passe e estira a Tim, este a Patesko que fecha para Leonidas alcançar. O back corta de cabeça e passa aos seus companheiros da frente.

Kortalec envia ao meia de sua ala de frente, que corre vertiginosamente para shootar por fóra do arco brasileiro.

Novamente os tchecos pressionam. Brandão procura cortar o ataque mas não consegue e Nariz vem em seu auxilio passando o couro a Leonidas.

A linha de half tcheca está vigilante.

O couro não sáe do meio do campo.

OS BRASILEIROS ATACAM

Luizinho disputa e ganha a pelota passando a Leonidas, mas o back tcheco rebate fortemente.

Roberto alcança-a passando a Leonidas para recebel-a novamente.

Defendem os tchecos e Brandão passa atrazado a Nariz, este vae entregar o couro a Tim que a envia a Patesko.

O ponta brasileiro escapa e entra na area e põe fóra com um tiro forte.

O ponta esquerda tcheco recebe a pelota e avança celeremente mas Brandão está vigilante e arrebata.

Jahu' um pouco avançado procura tomar a bola mas a põe em off-side.

Os tchecos avançam pela ala direita, mas a defesa brasileira corta.

Os adversarios estão firmes nos ataques e voltam á carga.

A defesa brasileira está vigilante e evita a queda do seu posto.

O ponta tcheco na area faz uma perigosa investida. Jahu', deante della, atrapalha-o e aquelle desfere um tiro por fóra.

OS BRASILEIROS DOMINAM

Patesko recebe de Argemiro e entra perigosamente na area e o back atira-se para livrar de cabeça.

Brandão intervem mas é acossado por dois adversarios e atraza a pelota para Jahu'.

O juiz pune uma falta contra os tchecos.

Nova investida dos europeus para Jahu' defender bem de cabeça.

A bola vae fóra e Roberto centra muito bem para Patesko alcançar. Roberto recebe novamente o couro mas perde para Kostalec e os tchecos atacam para Britto cortar.

Luizinho alcança a pelota e estira a Britto e este passa a Patesko que shoota violentamente para o keeper defender com grande difficuldade fazendo corner.

Batido o escanteio com um tiro violento a bola passa rapidamente e Patesko não a alcança, perdendo para o adversario.

Registra-se um foul contra o Brasil.

Registra-se um forte ataque dos tchecos e Brandão evita magistralmente a queda do seu posto, fazendo um corner.

A linha tcheca continua a pressionar e o ponta esquerda escapa e shoota livre, mas Brito defende e passa a Roberto que perde adeante. Brandão intervem, mas põe a bola fóra.

Nossa defesa joga contra o vento.

Nova investida tcheca produz um corner contra o Brasil, commettido por Nariz, o qual é batido sem resultado.

Um tiro de longe não alcança a meta brasileira e sae.

Uma falta contra o Brasil é batida sem resultado ante uma cabeçada de Nariz.

Novo ataque dos tchecos, mas o ponta direita envia a bola fóra da linha.

Leonidas e Patesko organisam um avanço, o center brasileiro finta Bouger mas é obstado pelo outro perdendo a bola.

O ponta direita tcheco recebe a bola do center de sua linha e investe perigosamente desfechando violento tiro, que Walter defende magistralmente.

Brandão recebe o couro e, enfrentado por Kostalec, perde-a. Jahu' intervem e arrebata a pelota, passando a Britto. Este estira a Patesko que envia immediatamente a Leonidas.

O grande atacante brasileiro, não consegue atravessar e perde uma bôa opportunidade.

Cobrado o tiro de meta o ponta direita tcheco faz um forte ataque que Brandão inutilisa.

Nova investida tcheca que Nariz annula fazendo um corner Batido o escanteio Jahu' intervem e dá a Brandão.

O pivot brasileiro entrega a Leonidas que passa a Roberto e este cruza para Patesko.

A DEFESA TCHECA DEFENDE-SE

Uma entrada rapida do zagueiro tcheco salva uma situação perigosa.

Tim recebe o couro de Argemiro e passa a Roberto, mas o ponta direita não a alcança, deixando-a sair.

Argemiro corta um passe e envia a Luizinho que entrega a Roberto e este a Leonidas.

O center brasileiro envia a Luizinho que se prepara para investir perigosamente, sendo nesse momento violentamente trancado.

A defesa tcheca está vigilante e não deixa nova incursão em seu campo

Britto corta um ataque tcheco. Voltam estes mas Nariz para se defender atraza a bola e este volta ao meio do campo.

Argemiro envia o couro a Tim. Roberto recebe o passe e passa a Britto que é derrubado, perdendo a bola.

Leonidas desferiu violento shoot mas o keeper adversario produz emocionante defesa.

OS BRASILEIROS NO DOMINIO

A defesa tcheco consegue aliviar a pressão dos brasileiros.

Os tchecos ensaiam um ataque mas Argemiro contem a pelota.

O ponta esquerda tcheco investe mas Nariz está vigilante e defende muito bem.

A bola volta á frente do campo e Leonidas apossa-se della entregando a Luizinho, que é novamente derrubado pelo back adversario.

Roberto ensaia bem mas recebe violento tranco que o joga por terra.

Os tchecos avançam mas finalisam mal, por sobre as traves.

Novo ataque dos brasileiros e Tim com o couro põe em perigo a barra adversaria, mas uma intervenção do keeper salva.

Patesko conquista o couro e ataca perigosamente para o back tcheco intervir.

OS TCHECOS ENCURRALADOS

Novo ataque dos tchecos pelo centro é cortado por Jahu'.

Patesko recebe a pelota e envia a Luizinho, este a Roberto que centra muito bem. Leonidas procura vasar o goal dos tchecos, mas o keeper tcheco faz linda defesa arrebatando a bola da cabeça de Leonidas.

Continuam os atacantes brasileiros a dominar a defesa tcheca. Luizinho e Roberto combinam.

Os tchecos defendem-se e a bola volta ao ataque dos tchecos, mas a defesa brasileira intervem.

O juiz pune uma falta dos tchecos.

Leonidas passa a Nariz e nesse momento o juiz assignala o fim do 1.º meio tempo.

OS BRASILEIROS INICIAM UM COMBATE TERRIVEL

A saida cabe aos tchecos, ás 19.5, hora da Europa Central. Tim avança e Leonidas desfere um perigoso pelotaço contra o arco adversario e o keeper defende. O ponta esquerda da Tcheco Slovaquia recebe o tiro da meta do keeper e investe, passa para o meia esquerda, entra na area recebe novamente o couro e Nariz corta o tiro do ponta esquerda e joga para a linha atacante. Tim recebe e passa a Luizinho. Luizinho passa novamente a Tim que corre, entra perigosamente na area perigosa e passa a Leonidas que investe é trancado e derrubado pelo back direito. O publico vaia o back.

Tim de posse da bola passa a Leonidas, este a Luizinho que atraza para Argemiro que estira para Patesko, mas a defesa de Tcheco-Slovaquia sustenta e põe a bola fóra pelo lado das archibancadas.

O juiz marca um foul contra os tchecos que é cobrado por Brandão.

O keeper defende brilhantemente um tiro longo desferido por Argemiro que recebeu o couro de um passe de Tim.

Os tchecos atacam agora rapidamente por intermedio do ponta esquerda mas Jahu' salta e evita. Passa a Nariz que põe a bola fora da area.

E' assignalado um foul contra a Tcheco-Slovaquia e Tim investe, estira na area perigosa e o back tcheco cabeceia, defendendo.

OS BRASILEIROS EM PLENO DOMINIO

Os tchecos atacam novamente por intermedio ainda do ponta esquerda mas Jahu' alivia para Roberto que avança e entra na area perigosa e é trancado pelo back direito adversario. Leonidas recebe a bola dirigida para a linha tcheca, mas, ao entrar na area perigosa, é derrubado. Roberto avança tambem e é igualmente desarmado pelo mesmo back direito.

Tim, de posse do couro, passa a Patesko, este a Luizinho que entra na area perigosa mas o back desarma. Patesko recebe a bola e atira rapidamente para goal mas o substituto de Planicka faz uma defesa phenomenal.

PERIGA A BARRA BRASILEIRA

São marcados successivamente dois foule contra o Brasil.

Nariz defende uma investida do ponta direita mas a barra do Brasil ainda corre perigo. Jahu' cabeceia e salva para Brandão que shoota para fóra pelo lado das archibancadas.

Ha um novo ataque do Brasil. Leonidas e Luizinho, Pateskò e Tim investem na area perigosa mas Patesko põe a bola fóra.

Outro ataque do Brasil. Ao concluir a investida, Leonidas foi trancado estupidamente na corrida mas consegue shootar e o keeper defende.

O 1.º GOAL BRASILEIRO

E' batido o corner contra o Brasil, salvo por Nariz, que shoota á frente.

Leonidas toma, passa a Patesko para este devolver no limite da area. Leonidas centra e dá violento pelotaço, que o keeper não consegue pegar, marcando, assim, o 1.º goal brasileiro aos 12 minutos de jogo do segundo tempo.

BRASIL! BRASIL!

A assistencia grita enthusiasmada: Brasil! Brasil!

Tirado o centro, os tchecos avançam, mas a defesa brasileira intercepta mandando para o meio do campo.

CORNER DOS TCHECOS

Luizinho, de posse da pelota, avança combinando com Leonidas e os adversarios só conseguem salvar pondo a bola corner.

Batido o corner, Brandão deixa a bola passar pela linha de goal dos adversarios.

E' marcada falta contra o Brasil.

Luizinho escapa, mas a defesa adversaria consegue alliviar.

Os tchecos atacam para Brandão salvar.

São decorridos 14 minutos e meio de luta.

Novo ataque brasileiro que termina com uma falta contra os tchecos: um ponta-pé desferido contra Luizinho pelo back querdo adversario.

UMA DEFESA ESPECTACULAR DE WALTER

Ha um perigosissimo ataque tcheco e o meia esquerda consegue atravessar a linha media. Shoota violentamente para Walter fazer a mais espectacular e emocionante defesa da partida, arrancando enthusiasticas saudações da assistencia, que ao mesmo tempo vaia os tchecos.

(Conclue na 9.ª pagina)

100 %
DE PUREZA
— No cacau
— No leite
— No assucar
LACTA — o chocolate de seus filhos
LACTA
CHOCOLATE E ACHOCOLATE

PINTACUDA PARTIU PARA S. PAULO

RIO, 14 (A. M.) — O volante Pintacuda partiu de avião para São Paulo.

Sabe-se que fará uma visita de cortezia ao commendador D'Angelo, que financiou a vinda das representações da Italia e de Portugal ao Circuito da Gaves.

ATAQUES A' POLITICA EXTERNA YANKEE

WASHINGTON, 14 (U. P.) — Em discurso irradiado para todo o paiz, o representante Hamilton Fisch atacou a politica externa dos Estados Unidos. Affirmou que Roosevelt se recusou a observar o mandato congressional, deixando de applicar a lei de neutralidade no caso da guerra sino-japoneza.

RESTABELECIDA A DIVISÃO DO TRIBUNAL DE APPELLAÇÃO EM DUAS CAMARAS

O acto hontem assignado pelo interventor federal

O interventor federal assignou, hontem, o seguinte acto:

— Considerando que o presidente do Tribunal de Appellação, em seus relatorios annuaes, tem demonstrado a necessidade de se dividir o Tribunal em Camaras, civil e criminal;

considerando a conveniencia de que as decisões do Tribunal sejam tomadas por juizes que, em seu maior numero, tenham conhecimento directo dos autos;

considerando imporem-se medidas que, augmentando a efficiencia do Tribunal de Appellação, diminuam o trabalho dos seus desembargadores.

O interventor federal decreta:

— Art. 1º — Fica restabelecida, na forma do presente decreto, a divisão do Tribunal de Appellação em duas Camaras — Civil e Criminal.

§ unico — A Camara Criminal constituir-se-á de uma só turma de cinco desembargadores, inclusive o presidente do Tribunal; e a Civil compor-se-á de duas turmas, que funccionarão com tres desembargadores, sendo presidida pelo vice-presidente do Tribunal, si este fizer parte da turma, ou pelo desembargador mais antigo, com os mesmos encargos e votando como os demais juizes

Art. 2º — Compete ás camaras reunidas:

1 — Eleger e dar posse ao presidente e vice-presidente do Tribunal de Appellação;

2 — Proceder a revisão e approvação da lista de antiguidade dos juizes de direito e municipaes, antes de sua publicação no jornal official;

3 — conhecer das reclamações de antiguidade dos juizes de direito e municipaes;

4 — conceder provisões a advogados e solicitadores, salvo as renovações, nos termos da lei federal;

5 — organizar o regimento interno para o Tribunal de Appellação;

6 — e julgar:

a) — como nos embargos aos accordãos das appellações os relatorios dos corregedores;

b) — as acções rescisorias e sentenças confirmadas ou reformadas pelo Tribunal de Appellação, na forma do artigo da lei n. 2.089, de 18 de agosto de 1930;

c) — as questões da competencia originaria do Tribunal, excepto os habeas-corpus;

d) — os embargos de declaração oppostos aos seus accordãos;

e) — os embargos infringentes;

f) — os recursos de revista;

g) — as revisões criminaes;

h) — da inconstitucionalidade das leis e actos do Governo;

i) — os processos crimes contra os secretarios de Estado, o procurador e sub-procurador geral e os juizes de direito.

§ unico — Os demais feitos da competencia do Tribunal de Appellação serão julgados, de accordo com a sua natureza, pela Camara Criminal, ou pelas turmas da Camara Civil.

Art. 3º — O presidente do Tribunal presidirá a Camara Criminal, participará das decisões com o voto de qualidade e será o relator dos habeas-corpus originarios.

Art. 4º — A nomeação de desembargador será feita para a Camara em que houver vaga.

Art. 5º — O Tribunal poderá fazer a permuta ou transferencia a pedido, de desembargador de uma para outra Camara.

Art. 6º — Si fôr eleito presidente do Tribunal de Appellação algum desembargador da Camara Civil, o seu logar na respectiva turma será preenchido pelo mais antigo desembargador da Camara Criminal.

Art. 7º — No impedimento de um membro de turma julgadora da Camara Civil, a sua substituição eventual se fará, em primeiro logar, pelos desembargadores da outra turma da mesma Camara e, em sua falta, por membros da Camara Criminal, obedecendo-se sempre ao criterio da maior antiguidade.

§ unico — A substituição, por motivo de licença, será feita na Camara Civil pelos da Camara Criminal, e nesta pelos juizes da capital, obedecendo-se sempre ao criterio da maior antiguidade.

Art. 8º — Na Camara Criminal, a substituição só se fará no caso de se julgarem impedidos ou suspeitos mais de dois desembargadores, devendo, dada essa hypothese, ser convocado, pelo criterio da menor antiguidade, os membros da Camara Civil.

Art. 9º — Os feitos terão os relatores a que forem distribuidos e pertencerão á turma respectiva.

Art. 10º — As appellações criminaes voltam a ter dois revisores.

Art. 11º — Caberá recurso de revista da decisão de uma turma que estiver em contradição com a de outra.

Art. 12º — Os feitos civeis actualmente em andamento no Tribunal serão submettidos a nova distribuição; e os feitos criminaes, na mesma hypothese, serão julgados com o relator e o revisor já sorteados, e sem applicação do disposto no artigo 10º deste decreto.

§ unico — Si o relator ou revisor do feito criminal pertencer á Camara Civil, deixarão de votar tantos desembargadores mais modernos da Camara Criminal, quantos sejam os da Camara Civil que tomarem parte no julgamento.

Art. 13º — O interventor federal no Estado, de accordo com a proposta do presidente do Tribunal de Appellação, designará os desembargadores que pertencerão a cada uma das Camaras restabelecidas neste decreto.

Art. 14 — Revogam-se as disposições em contrario.

(as) Agamemnon Magalhães — Arnobio Tenorio Wanderley.

Os dois lados da barricada

(O QUE SUCCUMBE E O QUE SUBSISTE NA HESPANHA)

I — NA HESPANHA NACIONALISTA

Manuel Chaves NOGALES

(Antigo director de "Ahora", de Madrid)

(Copyright dos "Diarios Associados")

(Reproducção, ainda que fragmentada, estrictamente interdicta)

MADRID, junho. — Em breve, completar-se-ão dois annos de guerra na Hespanha. E o mundo inteiro pergunta porque esta guerra horrivel não acaba.

Se isso dependesse sómente dos hespanhoes, estaria terminada ha muito tempo. Os hespanhoes, estejam elles de um ou do outro lado da barricada, sabem já, mesmo que o não confessem, que não podem triumphar, de modo algum, os idéaes desmedidos e utopicos da Revolução e do Imperio, cujo choque desencandeou a guerra. Ambos são irrealizaveis e extravagantes no quadro das realidades actuaes da Hespanha.

Sabem-no os hespanhoes. Os estrangeiros, não. E são precisamente os estrangeiros, interessados no triumpho absoluto e definitivo de uma das duas ideologias em luta, que pouco a pouco se substituem aos hespanhoes na barricada.

O que, nesta barricada, era authenticamente hespanhol já está definitivamente vencido ou se conserva absolutamente invencivel. Depois de vinte e tres mezes de guerra, tudo o que podia succumbir, de uma parte e de outra, succumbiu e o que subsiste não poderá de modo algum ser arrancado do sólo da Hespanha. Um Exemplo: pode-se ter assassinado (ou, se se prefere, "executado") todos os infelizes possuidores de uma carteira de syndicato marxista ou os portadores de um escapulario da Virgem, mas é fóra de duvida que nem o espirito de classe nem a religiosidade catholica podem ser extirpados da Hespanha.

Na realidade, que foi que os hespanhoes levantaram num e noutro lado da barricada? Que ficou de pé, de tudo isso?

Basta considerar serenamente as forças que se enfrentaram e examinar como supportaram a dura prova da guerra para entrever o futuro, que as armas são imponentes para decidir.

De um lado, militares, tradicionalistas, fascistas, catholicos, monarchistas e conservadores.

Do outro lado, communistas, anarchistas, syndicalistas, socialistas, republicanos e liberaes.

Nenhum dos dois lados pode esmagar o outro. Mas, formaram-se em cada um delles, depois da guerra, forças que crescem e pesos mortos.

Se conseguirmos distinguil-os e aprecial-os com exactidão, será possivel adivinhar o futuro.

Examinemos, primeiro, a evolução das forças que a chamada Hespanha nacionalista põe em linha.

O EXERCITO

O velho exercito da monarchia que perdera o seu prestigio e arrastava atrás de si a impopularidade dos desastres coloniaes da guerra de Marrocos e das repressões politicas, não se resignava a morrer sem honra. Tendo tentado em vão, com Primo de Rivera, instaurar a ditadura militar e tendo contribuido efficazmente (pensando assim resgatar os seus erros) para a queda da monarchia, quando viu que a Republica la enterral-o sem gloria, graças ás reformas militares de Azana, o exercito se sublevou e desencandeou a guerra civil pela qual coroava o seu tragico destino. Desse velho exercito nada restará. Elle não pode ser o germen de nada, de afogar em sangue.

Os assassinos da F. A. I. e os communistas em direito fizeram um massacre tremendo de officiaes reformados. Outros, menos numerosos, morreram na guerra, e outros, os ultimos, morrerão breve, porque estão velhos.

Aprouve ao destino supprimir os chefes que podiam servir de intermediarios entre uma e outra geração. Mortos os generaes Sanjurjo, Mola, Cabanellas, Cavalcanti e alguns outros dos que desencadearam a guerra civil, esta continua e terminará sob um signo differente daquelle sob o qual começará. Nada ha de commum entre a guerra que Franco hoje encabeça e a que Sanjurjo se preparava para dirigir, sob o pavilhão republicano.

Mas, se o velho exercito cavou a sua sepultura provocando a guerra civil, desta guerra, como de toda guerra, surgiu triumphante um novo militarismo, que não é aquelle com que sonhavam os velhos commandantes chegados de Cuba e das Philippinas, mas aquelle que crêa, nos dois campos, a realidade da luta. O anti-militarismo da Republica é derrotado em toda a linha. A Hespanha, seja qual fôr o resultado da guerra, durante muitos annos, será um pia militarista, onde, para governar, será preciso contar com o exercito.

TRADICIONALISMO

Os antigos partidarios de D. Carlos, os vencidos das guerras civis do seculo XIX, os famosos "requete's" e navarrezes tem sido a unica força combativa verdadeiramente popular com a qual tinham podido contar os militares sediciosos. O "requeté" bateu-se como o não soube fazer o phalangista. Para a aventura do levante militar, o general Mola pedia cinco mil homens á Navarra: mais de cincoenta mil morreram.

Esta formidavel força do tradicionalismo votou-se a um sacrificio impio para o impossivel triumpho de algo tão odioso aos seus olhos, como o marxismo ou liberalismo: — a deificação do Estado. Esses bravos navarrezes, que se fazem matar aos gritos de "Deus e as leis antigas", ter-se-ão sacrificado, em definitivo, para impor a' Hespanha uma concepção anti-christã, anti-catholica e revolucionaria: — o Estado totalitario.

Elles, que são a sobrevivencia milagrosa do Estado Imperial Hespanhol, arruinado pela defesa da fé romana contra o protestantismo, se encontram, por uma ironia da sorte, encadeados, amarrados, a aventura imperialista da *Nova Reforma*, pregada na Allemanha pelo nazismo hitleriano.

A extravagante tentativa de soldar, uma á outra, estas duas forças antagonicas — o tradicionalismo hespanhol e a versão hespanhola do fascismo allemão ou italiano — acabará em completo fracasso.

FASCISMO

Os militares, que não sabem o que fazer do poder politico, collocaram-no, embora sob condições, nas mãos da PHANLANGE HESPANHOLA, — que outra coisa não é senão uma traducção fiel do fascismo italiano, sem rais alguma nas realidades da Hespanha.

O fascismo na Hespanha tem sido, pura e exclusivamente, a contra-figura do Communismo. Estranhos, tanto um como o outro, ao que é authenticamente nacional, tão arbitraria e artificialmente estimulados, tanto um como o outro, elles não se concebem senão em funcção da sua rivalidade mutua como uma *antelochia* perfeita, absolutamente estranha á verdade da Hespanha.

A prolongação da guerra civil provou que o fascismo hespanhol devia ser reabastecido de fóra, não sómente em armas e em doutrinas, mas tambem em homens. A Phalange Hespanhola não tem por ella senão uma coisa: — o exercicio do poder. Ora, este poder não foi conquistado pelos phalangistas, mas, sim, pelo exercito, que lh'o cedeu em usufruto, e sob condições. O que o exercito lhes deu, pode elle lhe retomar amanhã, sem que fique na historia o minimo traço da Phalange.

Allega-se que o Communismo se alimenta tambem de fóra e que as divisões italianas são compensadas pelas Brigadas Internacionaes. Não esqueçamos, porém, que, em primeiro logar, o Communismo, precisamente por isto, está condemnado ao fracasso e que, em segundo logar, o Communismo pode, impunemente, chamar os estrangeiros em seu auxilio, emquanto que uma força que se intitula de *nacionalista* não o pode.

O que se levanta na Hespanha contra o sustentaculo estrangeiro da Phalange é, exactamente, o nacionalismo. Uma força que quer ser *nacional* e se intitula de *nacionalista* não pode subsistir se ella se joga nos braços de potencias estrangeiras. Se a guerra tivesse tido curta duração, o equivoco teria podido se manter; prolongada, é insustentavel.

RELIGIÃO

A religião é a força nacional que mais soffreu na guerra da Hespanha. Entretanto, nem os assassinios de padres catholicos, nem a destruição systematica das igrejas na zona governamental, nem as tentativas de escravizamento da igreja ao Estado totalitario farão a menor brecha na catholicidade do povo hespanhol. Aos crimes de que ella tem sido victima e aos crimes, não menos horriveis, que ella santificou, a religião sobreviverá. Sairá ella da dura prova mais ardente e mais firme.

A recente readmissão da Companhia de Jesus na Hespanha nacionalista significa a capitulação do totalitarismo do Estado, e o reinicio do culto catholico na Hespanha Republicana significa a condemnação official aos crimes do anti-clericalismo. Se o clericalismo por sua lado não tivesse commettido crimes horriveis, a victoria da religião seria absoluta.

O catholicismo e a força nacional que se não pode subordinar, contra a qual se quebrará todo regimen totalitario que se pretender instaurar na Hespanha. Esses bispos que levantam o braço docilmente nas grandes paradas do fascismo, são elles que, no final das contas, o destruirão.

MONARCHIA

A decepção das forças puramente monarchistas que ajudaram o levante é total.

A possibilidade de uma restauração afasta-se cada vez mais. Os militares, responsaveis em grande parte pela queda de Affonso XIII, não permittem que se fale nelle, nem no seu filho, o infante d. Juan. Os tradicionalistas, com a morte do seu pretendente, d. Affonso Carlos, ficaram sem candidato ao throno — o que não impede que se continue a murmurar, em surdina, nas herdades da Navarra e do paiz basco, a phrase: "Queremos rey!".

Os principes de Bourbon — Parma, d. Xavier e d. Gaetano, sobre os quaes poderia recair a successão, não tem ligação alguma no paiz. Pensou-se, igualmente, na candidatura de Otto de Habsburgo, mas, a verdade é que a monarchia não tem a menor probabilidade de victoria na Hespanha.

CONSERVANTISMO

Emquanto a aristocracia rural permanecia fiel ao principio monarchico, a burguezia industrial, que havia, prudentemente, proclamado o caracter contingente das formas de governo, accommodara-se á Republica. Quando, porém, estelou a sedição militar, renegou ella o seu republicanismo e se apressou a collocar-se ao lado do general Franco. Ella foi o sustentaculo financeiro do phalangismo.

Os banqueiros e industriaes catalães, republicanos e catalanistas de origem, foram para o movimento nacionalista um sustentaculo muito mais efficaz, do que, por exemplo, os grandes proprietarios da Andaluzia.

A desconfiança, todavia, e a animadversão que os militares e os demagogos phalangistas sentem para com essas forças conservadoras não foram desarmadas pela submissão destas ultimas, mas, pelo contrario, crescem e exaltam-se cada dia. O conservador hespanhol se sente, tambem, perto do abysmo, hoje, em Burgos, como quando soffria a mais turbulenta, etapa da Republica.

PORTUGAL VAE CONCEDER Á FRANÇA O DIREITO DE UTILIZAR AS ILHAS DOS AÇORES COMO BASE DE AVIÕES

UMA QUESTÃO QUE HA DEZ ANNOS E' OBJECTO DE DISCUSSÕES — COMMENTARIOS FEITOS A ESSE RESPEITO PELO "PARIS-SOIR" — NOTICIARIO DE LISBOA

PARIS, 13 (H.) — Informações colhidas de boa fonte confirmam que está realizado, em principio, um accordo entre os governos francez e portuguez, pelo qual Portugal concede á França o direito de escalar, nas ilhas dos Açores, os aviões das linhas aereas francezas.

A convenção, que será objecto de negociações proximas, fixará as modalidades da concessão.

O QUE DIZ O "PARIS-SOIR"

LISBOA, 13 (H.) — A proposito da concessão feita á França, de utilizar as ilhas portuguezas do archipelago dos Açores como ponto de escala dos aviões francezes o PARIS-SOIR escreve:

"Ha doze annos que a questão da utilização dos Açores como base futura dos aviões da linha Atlantico norte vem sendo objecto de discussões apaixonadas. Depois de ter obtido, em 1930, o monopolio do emprego das ilhas açoreanas como escala dos seus aviões, a França achava prudente abrir mão dos accordos de 1933, considerando que as suas clausulas, que nos obrigam a estabelecer linhas aereas ligando as colonias portuguezas e que a infra-estructura dessas linhas eram por demais onerosas, e que, além disso, a base legal do nosso monopolio era juridicamente criticavel.

Em 1936, nova commissão franceza devia reconhecer as bases dos h-aviões e em 1938 a missão Codos-Caster, acompanhada do capitão portuguez Silva, encontrava terreno apropriado, na ilha Terceira, mas todos os pedidos deste local, feitos ao governo portuguez, ficaram sem resposta, quando os allemães, e depois os inglezes e os americanos, já effectuavam vôos nesta linha do sul.

Hoje, sabemos que o ministro da França em Lisboa recebeu a garantia de que os nossos apparelhos de experiencia poderão utilizar as ilhas que lhes forem quasi indispensaveis, ao menos, para os primeiros vôos, porque não se pode contar com a saida de um material que possa realizar a travessia directa antes de 1940 ou 1941".

PORTUGAL NA EXPOSIÇÃO DE NOVA YORK

LISBOA, 13 (U. P.) — O titular do Secretariado da Propaganda Nacional, sr. Antonio Eca de Queiroz, foi nomeado commissario adjuncto da secção portugueza na Feira Mundial de Nova York.

O "DÃO" REGRESSOU AO TEJO

LISBOA, 13 (U. P.) — Ancorou no Tejo o contra-torpedeiro "Dão", depois de ter permanecido durante trinta dias nas proximidades dos Açores, em arriscada mas abnegada missão de prestar assistencia aos barcos pesqueiros, tendo por essa occasião salvo os naufragos dos barcos "Bretanha" e "Santa Regina".

SOFFREU UMA "PANNE"

LISBOA, 13 (U. P.) — Um avião militar pilotado pelo alferes Rezende soffreu uma "panne" nos arredores de Constancia.

Devido á pericia do aviador, o apparelho soffreu apenas pequenas avarias, apesar da terrissagem forçada.

BIBLIOTHECAS POPULARES

LISBOA, 13 (U. P.) — A municipalidade desta capital inaugurou seis novas bibliothecas populares nos jardins publicos.

MOREU A SRA. ALICE REY COLAÇO

LISBOA, 13 (U. P.) — Falleceu a sra. Alice Rey Colaço, mãe da conhecida atriz portugueza Amelia Rey Colaço.

A ESTATUA DA SRA. GENERAL FRANCO, NO PORTO

PORTO, 13 (U. P.) — A visita inesperada ao Porto, durante o dia de hontem, da senhora generalissimo Francisco Franco e filha, despertou grande enthusiasmo entre a colonia hespanhola daquella cidade.

A noticia de sua chegada espalhou-se rapidamente, correndo logo ao Grande Hotel, onde se hospedou, numerosas figuras da colonia e personalidades portuguezas que offereceram á illustre dama lindos ramalhetes de flores.

Depois do almoço, a senhora Carmen Franco percorreu varios logradouros da cidade, realizando algumas compras. Durante esse passeio foi alvo de espontaneas e significativas homenagens.

A senhora Franco declarou aos jornalistas que só conhece de Portugal algumas regiões da fronteira do seu paiz, e que havia agora aproveitado a opportunidade para atravessar todo o norte e conhecer algumas cidades portuguezas.

A distincta viajante teve palavras de louvor e carinho para com Portugal, confessando-se encantada com a recepção que lhe foi feita, apesar de ter viajado incognita.

A senhora Franco e filha seguirão hoje para Salamanca.

O "GONÇALO VELHO" REGRESSOU A MACA'O

LISBOA, 13 (H.) — O aviso de guerra "Gonçalo Velho", navio-almirante das forças portuguezas do Extremo Oriente, representou officialmente Portugal nas festas realizadas no dia 9 do corrente em Hong-Kong, para commemorar o anniversario do rei Jorge da Inglaterra.

O governo portuguez retribuiu assim a visita que fez a Macão um navio de guerra britannico por occasião das festas de 23 de maio ultimo.

O "Gonçalo Velho" regressa hoje para Macão, de onde tinha partido.

MISSÃO HYDROGRAPHICA

LISBOA, 13 (H.) — A missão hydrographica portugueza que vae a Angola, embarcou hoje, á tarde, para Luanda, no paquete "João Belle".

LOTERIA DE SANTO ANTONIO

LISBOA, 13 (H.) — Extraiu-se hoje a Loteria de Santo Antonio.

O bilhete da sorte grande foi vendido nesta capital, mas ignora-se ainda quem seja o seu possuidor.

O ADDIDO NAVAL YANKEE

LISBOA, 13 (H.) — O capitão John Alyne Gade, addido naval á legação dos Estados Unidos em Lisboa, partiu hoje a bordo do vapor "Sydajac", com destino a Southampton, de onde regressará ao seu paiz.

PARA A ITALIA

LISBOA, 13 (H.) — Partiram para a Italia, no paquete "Roma", o consul do governo do general Franco em Roma, sr. Filipe Garcia Lapiane, e o professor Aldo Bizzarri, director do Instituto Italiano de Cultura.

INCENDIO

LISBOA, 13 (H.) — Foram destruidas por incendio as installações do Sport Club Lisboa-Barreiro.

FALLECIMENTO

LISBOA, 13 (H.) — Falleceu em Coimbra a condessa de Ameal, avó do escriptor João de Ameal.

FINANÇAS E COMMERCIO DA GRÃ-BRETANHA

Por Robert MACKAY

(Especial para o DIARIO DE PERNAMBUCO)

ASPECTOS ECONOMICOS— Foi notavel a elasticidade com que a economia industrial da Grã Bretanha soube se adaptar a um periodo em que os preços mundiaes das commodidades tenderam para baixo, com alternativas de incerteza e de fluctuações ás vezes consideraveis. No commercio exterior do paiz, por exemplo, apezar dos valores englobados do intercambio terem ficado, em abril deste anno, aquem dos do mez anterior e dos de abril de 1937, não houve de facto differença perceptivel nos valores diarios da importação e da exportação, porque em abril deste anno, os dias uteis não passaram de vinte e quatro em confronto com vinte e sete no mez anterior e vinte e seis em abril do anno passado. Mesmo assim, augmentou-se sensivelmente o valor dos machinismos exportados, pois, comparando-o com o mez de abril, ha uma differença para mais de... 790.000 libras, num total de..... 4.897.000 libras.

Outro exemplo da solidez das finanças e da economia da industria britannica fornece um ramo, no qual esta occupa um logar proeminente. Trata-se da situação da industria de machinas de tecidos da Grã Bretanha, a qual revela-se excepcionalmente boa.

Em todos os mercados do mundo a procura destas machinas inglezas foi muito forte durante o anno passado; tanto assim que, as exportações das mesmas subiram em quantidade e valor.

Tambem não houve afrouxamento este anno, pois os embarques no primeiro trimestre, excederam de 60 % os do trimestre correspondente de 1937.

Foi boa tambem a procura interna, o que redundou em lucros maiores apezar dos preços tenderem a subir.

Servem de confiança deste quadro estatistico em geral os resultados das principaes fabricas inglezas de machinas de tecidos. Os lucros de uma dellas subiram de.... 54.000 libras a cento e vinte mil emquanto outra empreza, cuja distribuição de dividendos nunca se interrompeu durante a depressão, acaba de elevar o seu dividendo de dez a quinze por cento, sem que este pagamento absorvesse os lucros totaes da firma.

PODER ACQUISITIVO — Pelos resultados alcançados pelas lojas, como tambem pelos fabricantes de artigos de consumo caseiro, pode-se formar uma idéa bastante clara relativa ao poder acquisitivo do publico inglez.

No anno passado, por exemplo, as principaes emprezas de lojas multiplas, devido á sua politica activa de desdobramento, conseguiram compensar a alta dos preços pelo volume maior de movimento, chegando mesmo a augmentar a porcentagem dos seus lucros.

Ao que parece, essa porcentagem está sendo sustentada ainda este anno, porque uma das maiores lojas no genero manteve o dividendo provisorio para o anno de 1937 em quinze por cento.

Outra empreza semelhante estabeleceu um novo record nos seus lucros liquidos, subindo estes de... 1.433.000 libras a 1.602.000 esterlinos.

O dividendo sobre as suas acções ordinarias foi levantado de 40 a 42 e meio por cento, emquanto o fundo de reserva completou-se em dois milhões de libras.

Essas lojas são daquellas cuja freguezia principal é o grande publico; mas foram tambem satisfatorios os resultados de outras conhecidas casas, cuja freguezia conta-se entre a classe media. O presidente de uma destas casas declarou, no seu relatorio annual, que nunca a companhia teve tão grande numero de freguezes.

Destaca-se entre as fabricas typicas de artigos caseiros de procura constante, uma companhia, já ha muitos annos estabelecida, cuja producção consiste principalmente em gomma para lavagem de roupa, pastas para limpar metaes, etc. As vendas desta companhia sempre se mantêm em nivel alto, e em cada um dos ultimos tres annos a firma ganhou mais de um milhão de libras, fazendo a distribuição regular de um dividendo de vinte e dois e meio por cento sobre um capital de mais de cinco milhões de libras.

Com tão bons resultados commerciaes, cita-se a fabrica como modelo da estabilidade industrial. Pagam-se annualmente mais de cem mil libras em gratificações aos empregados, emquanto os lucros da fabrica variaram entre 25 e 30 por cento, em cada um dos ultimos nove annos.

COMEÇO DE ALFORRIA

Luiz GAYOSO

Em todos os assumptos de interesse do funccionalismo, tenho emittido o meu ponto de vista, ora por meio de publicações, ora particularmente ás autoridades competentes, sem que haja, em qualquer um dos casos outro insulto, senão o de collaboração. E' assim que comprehendo o serviço publico, que não é apenas a execução do trabalho de dar andamento aos papeis que transitam pelas repartições.

Não devo, portanto, silenciar no momento em que o governo decreta duas leis, que amparou, realmente, os auxiliares da administração.

A creação definitiva do Instituto de Previdencia dos Servidores do Estado, vem dar aspecto diverso ao caduco Monte-Pio, cuja organização archaica não mais correspondia aos interesses actuaes do funccionalismo, aggravada ainda mais com a falta de independencia do agir da sua administração. Alem disso, a mesquinha pensão destinada á familia não era mais do que a herança da fome e da miseria legada pelo serventuario á sua prole.

Que outro destino poderia ter os filhos e a mulher de um funccionario, que deixassem uma renda mensal... de 250$000, quando hoje, e somente para falar dos que têm ordenados de 700$000, com esses vencimentos, só se tem direito de comer solido uma vez por dia?

E que destino mais atroz não seria os daquelles que, acostumados a passar uma vida mais folgada, pelo ganho maior de seu chefe, chegassem áquella contingencia?

E que horror para os que nem mesmo essa pensão possuissem?

Abrangendo o Instituto todos os que occupam um cargo publico e destinando, aos que actualmente estão sob o seu sustento, uma pensão correspondente á sua funcção exercida, como é natural que assim seja, dado mesmo a proporção do desconto que o decreto determina outro futuro muito menos doloroso está reservado á familia do funccionario.

Se bem que o decreto tenha alguns pontos, que offereceu margem a interpretações diversas, isso não deve merecer critica menos favoravel, de vez que elles serão, naturalmente, esclarecidos pela Commissão designada pelo governo.

O que não se póde deixar é de applaudir o acto do sr. Interventor Federal, que, por algum tempo, conviveu no meio da classe e póde muito bem avaliar as suas necessidades e as suas aspirações.

O acto de suspensão das consignações em folha durante tres mezes, deu alivio ao funccionario.

Obrigado por circumstancias diversas, entre ellas a do custo de vida, a lançar mão do recurso de emprestimos, o funccionalismo estava quasi num estado de insolvencia de seus compromissos.

Quando me refiro ao funccionalismo, não quero alludir áquelles que, com vencimentos compensadores e sem grandes encargos, recorreram a essa modalidade.

Faltaria á verdade se dissesse que todos os que estão com seus ordenados comprometidos os tivesse por necessidades imprescindiveis. Varios conheço que, por falta de controle em seus gastos, chegaram á mesma situação dos que fizeram, posso dizer, por obrigação.

Aponto esses ultimos, que não deixam de ser um numero elevadissimo e que, sem uma melhoria ha mais de 10 annos necessitam fazer uso do credito de que dispunham no Monte-Pio e do que lhes offereciam as demais instituições. Assim, o acto do governo, pelo menos nesse periodo, offerece opportunidade para uma alimentação melhor ou recuperação de novas energias.

Sempre fui, como continuo a ser, conquanto não attende ao funccionalismo em geral.

Muitos existem, embora uma pequena minoria, que nada devem e, por isso, nenhuma vantagem auferiram. Si as finanças do Estado comportassem um augmento de vencimentos a esses, e talvez fosse um passo para a equiparação, estariam satisfeitos todos os interesses.

Mas, deante da difficuldade, resta a essa minoria um pequeno sacrificio, que creio de pouca duração, em beneficio dos collegas mais necessitados.

As attitudes que o governo vem tomando em todos os sectores de sua administração, sem promessas nem falsas illusões, provam o seu desejo forte de realizar as aspirações collectivas.

Basta o discurso do sr. interventor federal, agradecendo a manifestação do funccionalismo, para servir de garantia aos anseios de seus governados.

A SUBSTITUIÇÃO DO NOME DE UMA CIDADE PARAHYBANA

Octacilio Nobrega de Queiroz

A proposito da mudança do nome da cidade de Patos, publicou, hontem, a "A Imprensa", de João Pessôa, dois interessantes artigos. Assignava-os — um o dr. Alfredo Cabral, e o outro o conhecido estudioso de assumptos historicos e geographicos da Parahyba, prof. Coriolano de Medeiros.

Acha o primeiro que se deve mudar o nome de Patos para o de Paulo Mendes — o doador das terras onde se ergueu o ardente burgo sertanejo.

Creio não encontrar motivos serios que possam justificar semelhante medida, embora concorde com a substituição do nome de Patos por outro mais significativo e mais accorde com a tradição.

O gesto do alferes Paulo Mendes doando algumas braças de terra intratavel á N. S. da Guia não foi lá grande coisa, quando se pensa que elle proprio ou os seus ascendentes as tomaram pela violencia e sem nenhum esforço do pobre gentio cariry.

Depois o crescimento de Patos dependeu de factores meramente occasionaes. Destes, sobreleva a sua situação privilegiada em meio das estradas que demandavam o littoral ou as terras altas do Ceará e do Piauhy.

O doador não teve em mira, ao que penso, assenhar as bases de futura cidade ou de coisa identica. Doava, sim as terras á N. S. da Guia por questão de fé intima, talvez o pagamento de uma promessa, mas que ficassem, ahi, abandonadas ou não, pouco lhe importavam.

Somente o tempo tratou de preparar o desenvolvimento de Patos.

Este foi lento, extraordinariamente lento. Lugarejo sujo, mal-arranjado, propicio ás arruaças e bebedeiras dos soldados das volantes e dos cangaceiros, assim se nos afigura o Patos de 1900.

Mais tarde, elevado á categoria de cidade, continuou pequenino e abandonado.

Somente em 1922 em deante é que data o seu florescimento.

Epitacio Pessôa enviando dinheiro ao nordeste, rasgando estradas e construindo açudes fez recuar assignaladamente aquelle atrazo formidando de 400 annos de que nos falou Euclydes da Cunha.

Patos, consequentemente, soffreu brusca transformação, tornando-se hoje a cidade-leader do sertão parahybano.

Outro elemento relevantissimo despertaria o labor sertanejo — o plantio do algodão. Caira a pecuaria para dar logar á agricultura.

Com o transporte, o accelerado augmento da producção algodoeira, a luta dos mercados, a cidade mudou de aspecto.

Já por esse tempo, os seus habitantes se batiam pela mudança do seu nome. Basta lembrar os nomes de Fenelon Bonavides, Renato de Alencar, João Olyntho e João Norberto. Não houve a devida attenção dos poderes publicos para o caso. Mas, a repulsa ao nome de Patos ficou latente.

Por isso, ao contrario da abalisada opinião do prof. Coriolano de Medeiros, julgo necessario substituir-se o nome de Patos. Razões não ha que o justifiquem.

Trata-se de uma região arida, em pleno desaccordo com o nome, que, na verdade, nos dá a idéa de lagôas, sombras humidas e aves aquaticas.

Ademais quasi todas as terras do municipio eram denominadas pelos selvicolas de Itatinga, isto é Pedra Brancas.

Veiu no seculo XVII o conquistador e, com o tempo, a região passou-se a chamar Pinhâras ou Espinhâras, copia do nome do rio que a atravessa.

Tal denominação é muitissimo mais consentanea com a natureza aspera da terra.

O nome de Patos pertencia a um sitiosinho insignificante proximo da actual cidade. Infelizmente, porém, mercê do descaso e abandono em que viveu até 1922, Patos não alterou sequer o nome, que nos parece francamente idiota.

Devemos considerar ainda a quantidade de lugares, que pontilham o mappa do Brasil, com esta designação.

Em Minas, no Pará, em Goyaz, na propria Parahyba.

Entretanto não me aventuro a apontar o nome que melhor convenha. Falta-me autoridade para isso. Os estudos sobre Parahyba de que disponho no momento são sobremaneira exiguos, quer sob o ponto de vista historico, geographico ou social. Apenas a Historia da Parahyba de Tavares Cavalcanti e os trabalhos de J. Americo de Almeida. Nem mesmo os escriptos indispensaveis do prof. Coriolano de Medeiros ou os de Irineu Joffely.

Acharia justo, todavia, a substituição do nome de Patos pelo de Espinhares ou Itatinga. Talvez consultasse melhor as raizes da nossa formação parahybana e enlouquecesse os tradicionalistas.

Choqueu-se com o muro do Collegio Santa Margarida

NÃO HOUVE VICTIMAS

O automovel n.º 394 trafegava, hontem, á tarde em velocidade excessiva, pela av. João Perdigão, quando ao fazer a curva abarroou com o muro do Collegio Santa Margarida.

Parte do muro foi derrubado com o choque.

O vehiculo transportava passageiros, mas não houve victimas.

Lutaram em Ouricury

PRESOS E AUTOADOS OS TRES DESORDEIROS

Empenharam-se em luta, no municipio de Ouricury, em dias da semana finda, Marianno Antonio da Silva, Thomaz José da Silva e Fausto Patricio de Salles.

Estavam armados de "peixeira" e cacetes.

Thomaz e Marianno sairam feridos a golpes de faca e o outro soffreu contusões.

Os lutadores foram presos em flagrante e autoados.

Tiro casual

COM FERIMENTO PENETRANTE DO ABDOMEN

O menor Amaro Pereira, de 17 annos, trabalhador de campo, residente no engenho "Bom Conselho", em Catende, recebeu, hontem, casualmente um tiro de espingarda no abdomen.

Em trem da Central chegou á tarde o accidentado nesta capital, e logo removido em ambulancia para o Prompto Soccorro.

Submettido a uma intervenção cirurgica pelo dr. Gilson Machado, constatou-se, lesões de visceras.

Amaro está recolhido em enfermaria.

O academico interno Mafra e o enfermeiro Wanderley auxiliaram a operação.

AGRACIADO O CARDEAL LEME

RIO, 14 (A. M.) — O governo francez agraciou o cardeal d. Sebastião Leme com a Grã-Cruz da Legião de Honra.

Passa hoje pelo Recife o embaixador Pimentel Brandão

Transita, hoje, pelo Recife, no Clipper da carreira, o sr. Pimentel Brandão, embaixador brasileiro em Washington.

No aeroporto de S. Rita, o sr. Pimentel Brandão será recebido pelo interventor Agamemnon Magalhães e altas autoridades civis e militares.

"RAIO DA MORTE"

SERÃO IRRADIADOS NAS FRONTEIRAS ALLEMÃS

ROMA, 14 (U. P.) — Segundo informação da Agencia Nazionale, aviões de bombardeio allemães "Heinkel-60", foram recentemente equipados com apparelho especial capaz de irradiar os "raios da morte".

Embora aquella agencia não tenha revelado onde colheu taes informações, explica que o apparelho transmissor tem a propriedade de emittir ondas ultra-curtas capazes de fazer cessar o funccionamento de qualquer motor a certa distancia.

Segundo a Agencia Nazionale já foram installados ao longo das fronteiras allemãs, numerosas estações transmissoras, cujos effeitos serão mortiferos contra qualquer aeroplano inimigo.

CENTROS DE ESTUDOS PARA A PROPAGANDA DO REGIMEN

A SUA FUNDAÇÃO EM VARIOS PONTOS DO PAIZ

RIO, 14 (A. M.) — Em varios pontos do paiz vêm sendo fundados, ultimamente, centros de estudos para a propaganda do regimen e a diffusão dos preceitos constitucionaes. Nesse sentido, o ministro da Justiça tem recebido numerosas communicações.

OS YANKEES

UM POVO HOSPITALEIRO

WASHINGTON, 14 (U. P.) — Um filho do presidente Getulio Vargas que estuda aqui, numa Universidade, declarou pelo radio:

— "Desejo informar que os brasileiros não receiam ficar aqui em isolamento, porquanto encontrarão um povo dos mais hospitaleiros."

A "bellezinha da Mamãe..."?

MAMÃE vive agora num contentamento sem fim! Sorrindo e cantarolando sempre, desempenha com alegria seus affazeres de boa dona de casa. E' que o filhinho — que esteve muito tempo doentio, anemico, impertinente — recuperou, como por encanto, sua saúde de antes. Voltaram suas bellas côres, está gordinho, bem disposto, risonho e comilão...

E Mamãe sente-se duplamente feliz: por ter descoberto que os trahiçoeiros inimigos de seu querido rebento eram os vermes e que o meio efficaz de combatel-os é usando o Licôr de Cacau Xavier — o "salvador das crianças". E' um vermifugo preparado scientificamente, gostoso, efficaz, porém inoffensivo, que não contém oleo nem precisa dieta. Póde ser tomado em qualquer tempo. Mamãe está satisfeita e confiante. Si algum dia, os vermes voltarem a atacar seu filho, ella immediatamente recorrerá ao remedio que não falha.

LICOR DE CACAU

Vermifugo de Xavier — O Salvador das Crianças

A victoria do Brasil é uma victoria da America do Sul

Luiz Elias Sojit, fala aos "Diarios Associados" sobre a Gavea e sobre o jogo dos brasileiros com os tchecoslovacos—A violencia é a caracteristica do jogo dos nossos adversarios—Todos desejam a victoria do Brasil

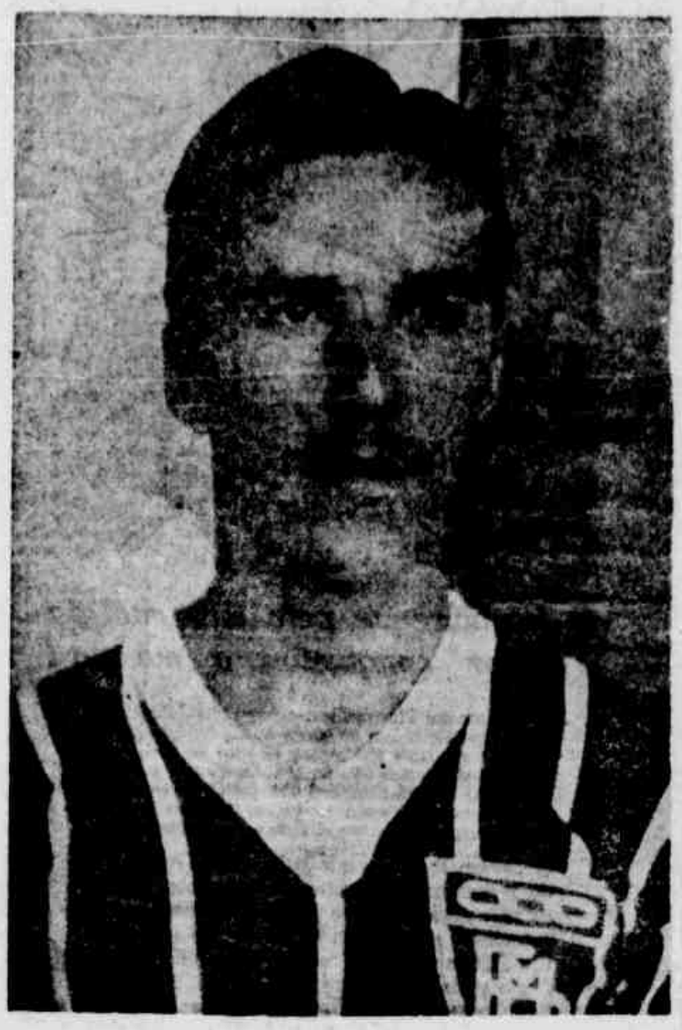

LUIZINHO

RIO, 1· (A .M.) — Luiz Elias Sojit, o speaker sportivo da Radio Spendi, chefe da secção sportiva de "Ahora" e collaborador permanente de "Caras y Caretas", é um jornalista argentino que se familiarizou com a chronica sportiva carioca, devido á sua amabilidade e ao contacto que elle mantem comnosco quando nos visita.

Hontem, quando depois do seu banho de mar, na praia de Copacabana, descansava, fomos ouvil-o no hotel onde se encontra hospedado, afim de conhecer a sua opinião sobre a disputa do VI Grande Premio Cidade do Rio de Janeiro e, ainda, da sua impressão sobre o jogo do Brasil com a Tchecoslovaquia.

Sempre gentil, o conhecido jornalista argentino focalizou os assumptos abordados, com firmeza, traçando um interessante commentario sobre o resultado na Gavea.

RESULTADO LOGICO

— O resultado verificado na disputa da Gavea, domingo, foi logico sob todos os pontos de vista. Pintacuda, um volante de grandes meritos, pilotando um carro possante, alcançou o primeiro posto que mereceu. Arzani, nosso valoroso patricio, se empregou numa luta enthusiastica com Pintacuda. Foi grande a audacia desse volante. Todavia, foi a affirmação de seu valor, de sua habilidde. Se portou como um volante consagrado. O mestre Pintacuda encontrou no principiante Arzani um serio concurrente. Foi uma collocação que não esperavamos. Acreditamos que Arzani conseguisse um terceiro posto. Nascimento Junior foi a figura maxima dos brasileiros. Já é bastante conhecido o sympathico volante brasileiro. Sua machina não podia conseguir uma luta igual com os volantes italianos e com as machinas pilotadas por outros concurrentes. Manoel de Oliveira, o volante portuguez, foi um verdadeiro espectaculo na corrida. Seu esforço, lutando durante toda a corrida, por uma collocação de honra. Oliveira demonstrou seu valor. Assim, a corrida da Gavea teve uma resultado logico e seu transcorrer foi verdadeiramente brilhante. Antes de finalizar esta minha apreciação, quero resaltar o valor de Garabato. Este volante ,apezar de correr num carro improprio para a pista da Gavea, foi até o final, lutando com bravura e conquistou o 8.º logar, que para elle significa uma grande victoria.

Um oitavo posto na Gavea, com volantes do valor de Pintacuda, Tadini, os irmãos Oliveira e todos os volantes brasileiros, tem a significação de um segundo logar na Argentina."

NÃO LHE SURPREENDEU O JOGO DOS TCHECOS

— "A violencia empregada pelos tchecos, no jogo de domingo, não me surpreendeu. Esperava mesmo maior violencia. E' o jogo proprio dos tchecos. Admirei a valentia dos brasileiros. Conquistaram uma victoria moral das mais lindas a que tenho assistido na minha vida sportiva. A actuação do juiz me revoltou. Todavia, contra todos os factores, o Brasil se impoz como um conjunto de classe e de desmedido enthusiasmo."

NÃO PODEM VENCER OS SUL-AMERICANOS NA EUROPA

— "Convem salientar — continu'a Sojit — que os sul-americanos não podem triumphar na Europa. E' tradicional a adversidade existente lá, pelo foot-ball deste Continente. Esse facto vem agigantar ainda a proeza dos brasileiros no jogo contra os tchecos. Esperamos, assim, que o Brasil confirme a sua actuação de domingo e, no jogo de desempate, com um juiz imparcial, como acredito seja Capdeville, assignale um triumpho que significará a conquista irremediavel do titulo maximo do Mundo."

OS TCHECOS REUNEM DUAS VANTAGENS SOBRE OS OUTROS CONCURRENTES EUROPEUS

Proseguindo, Sojit analysa a tactica dos tchecos baseado nas vezes que os viu actuar e disse:

— "Os tchecos teem a malicia dos hungaros e são mais violentos do que os italianos, isso affirmei aos "Diarios Associados" antes do jogo de domingo. O desempate será bastante difficil, mas sempre que os brasileiros actuem como o fizeram domingo e o juiz francez cohiba a violencia, o Brasil conquistará o triumpho mais significativo de todo o campeonato, pois os outros adversarios são mais faceis. A conquista do titulo estará assegurada com a victoria contra os tchecos. Disso não tenho a menor duvida" — affirma convicto Sojit.

OS ARGENTINOS QUEREM A VICTORIA DO BRASIL

Sojit faz uma pausa e nos disse:

— "Todos os argentinos desejam — como bem demonstrou Volante, o massagista dos brasileiros na Europa — desejamos ardentemente a victoria do Brasil no Campeonato do Mundo, pois consideramos — se nos permittirem — esse triumpho, um triumpho da America do Sul."

Brasil -- 2, Tchecoslovaquia -- 1

(CONCLUSÃO DA 1ª PAGINA)

UM GOAL ANNULLADO

Walter atira para o meio de campo e Patesko passa a Leonidas. Este desfere violento tiro que vae balançar as redes dos tchecos.

A assistencia grita: **goal, goal!**

O juiz, porém, inutiliza o ponto, por **off"side** que, aliás, não existia absolutamente.

Um fiteiro tcheque está caido na meta, usando a mesma technica do jogo passado. O juiz pára o jogo por um minuto.

O 2.º PONTO BRASILEIRO

Recomeça a peleja. Leonidas passa a Tim e este a Patesko que **shoota** para o **back** adversario defender de cabeça.

Leonidas está de novo de posse da bola e combina com Roberto. Este devolve mas Leonidas está violentamente trancado e passa para Roberto.

Este, completamente livre, atira violentamente conquistando o 2.º e ultimo goal do Brasil.

Tirado o centro, o juiz assignala falta contra o Brasil.

O JUIZ VAIADO

A assistencia vaia freneticamente a decisão do arbitro.

A falta é batida para Jahu' defender de maneira espectacular.

Ha novo avanço tcheco que redunda em nada.

A ASSISTENCIA ASSOMBRADA

O Brasil ataca pela ala esquerda adversaria. A combinação dos jogadores nacionaes assombra a assistencia, deixando tontos os rivaes.

Organizam os tchecos um novo ataque por intermedio de sua ala direita. Nariz porem está a postos e salva, não permittindo a approximação dos tchecos.

WALTER ACCLAMADO

A pelota está agora em poder dos tchecos, que avançam para o ponta esquerdo desferir violento pelotaço. Walter defende no extremo, arrancando aclamações da assistencia.

AOS 22 MINUTOS

O 2.º tempo teve inicio ha 22 minutos.

Os brasileiros organisam novo ataque para a defesa tcheca aliviar. O juiz apita falta contra o Tcheco-Slovaquia, em meio de campo.

O "placard" continua marcando 2 x 1, favoravel ao Brasil.

Os brasileiros dominam. Roberto destaca-se jogando admiravelmente. Os tchecos estão completamente atordoados.

Tim, de posse da bola passa a Leonidas e este a Roberto que atira, obrigando o keeper adversario a fazer uma defesa.

A linha brasileira novamente ataca por intermedio de Luizinho que é atropelado pelos contrarios.

O DOMINIO DOS BRASILEIROS

A prova mais completa do dominio dos brasileiros é que tres jogadores da nossa defesa estão lutando no campo adversario.

Os tchecos, completamente atordoados, jogam sem qualquer combinação.

Novo avanço brasileiro que termina por a bola ir fóra pela linha de goal dos adversarios.

Brandão, de posse da pelota, passa a Tim e este perde porque o adversario pega o balão com a mão. O juiz não vê.

Pouco depois registra-se a falta contra o Brasil no centro do campo.

O arbitro adverte os brasileiros.

UMA FALTA PERIGOSA

A falta é batida sem resultado, mas, logo após, registra-se uma no limite da area perigosa.

A assistencia reclama.

São decorridos 29 minutos de jogo.

O meia esquerda tcheco bate a falta para Nariz fazer magnifica defesa.

O jogo continua até que, aos trinta minutos de jogo, o juiz apita nova falta contra o Brasil.

ENCURRALADOS OS TCHECOS

Cobrada a falta, a linha ataca rapidamente. Patesko passa a Tim; Tim a Leonidas e este a Roberto, que joga violentamente a bola ás redes dos tchecos, mas o juiz o considera "offside".

Leonidas de posse do couro, investe contra o arco tcheco mas é trancado pelos dois "backs".

Os brasileiros investem mais quatro vezes seguidas e os tchecos revidam com uma investida perigosa que é rebatida por Jahu', de cabeça.

O juiz assignala um "corner" contra o Brasil, que é batido sem effeito. Os "backs" rebatem e Brandão está cahido no campo e ha uma interrupção de um minuto.

Brandão vae deixar o campo, mas resolve continuar.

Durante quatro minutos o nosso "team" mantem o "team" adversario dentro da area, sem permittir que avancem.

LEONIDAS AGGREDIDO

São decorridos 31 minutos de jogo.

Os tchecos investem e a bola bate em Argemiro e vae para Brandão. Este emenda para a linha e Leonidas avança: ao entrar na area perigosa é brutalmente aggredido pelos dois "backs" tchecos.

Outra investida do Brasil mas desta vez Roberto põe fóra pela linha das archibancadas. A linha brasileira ataca de uma maneira rapida e a bola sae fóra mais uma vez. O publico vaia os nossos jogadores.

A PELOTA PASSA RASPANDO A TRAVE

Os tchecos atacam e Argemiro defende e avança mas o back esquerdo dos tchecos salva. Leonidas e Luizinho investem. Luizinho shoota violentamente e a bola passa raspando a trave, pelo lado direito.

Tres novas investidas do Brasil se succedem em dois minutos.

O ponta esquerda da Tchecoslovaquia ataca mas Brandão defende e passa a Britto.

Este emende para Leonidas mas este é desarmado pelo back direito contrario.

O center-half tcheco está de posse da bola e passa ao centro-ford que investe mas a bola após bater em Argemiro, vae para corner.

LEONIDAS ESTUPIDAMENTE AGGREDIDO

Leonidas quando investe perigosamente na area penal é estupidamente aggredido e o juiz não toma nenhuma providencia contra o aggressor, mandando bater uma falta contra o Brasil.

Os pontas direita e esquerda da Tcheco-Slovaquia no encontro de hontem

Os tchecos avançam e Nariz defende do ponta direito tcheco. Este, entretanto, derruba Nariz, mas Jahu' defende e passa a Patesko que avança; mas a bola vae fóra pela linha do goal da Tchecoslovaquia.

NARIZ

A bola não vae adeante. Patesko toma-a e envia a Roberto. O ponta direita não a alcança e o couro vae fóra.

Brandão corta uma investida e entrega a Leonidas que perde para o back tcheco que o tranca.

Nariz intervem cortando uma investida tcheca.

UMA INVESTIDA TCHECA

A bola vae fóra e ao retornar ao campo é apossada pelos tchecos que fazem uma grande investida ultimada por um *corner* feito por Nariz para salvar em ultimo recurso.

O JUIZ NOVAMENTE VAIADO

A assistencia vaia o juiz que deixa de cobrar uma falta dos tchecos.

A linha brasileira avança e Roberto obriga o back a conceder escanteio.

O tiro de canto vae fóra impulsionado pelo vento que é forte.

Roberto aposa-se da bola e passa a Tim que perde a seguir.

Argemiro toma a bola e *shoota* para fóra.

O couro está no meio do campo

Os brasileiros e os tchecos disputam-o sem vantagem.

Toda a attenção dos atacantes brasileiros se conserva em manter a rude offensiva á barra tcheca, emquanto estes fazem maravilhosos passes para evitar que augmente a sua derrota.

A assistencia freme de enthusiasmo.

Os brasileiros procuram fazer novo ataque.

O apito do juiz trilla e os brasileiros estavam vencedores do grande *match* pelo *score* de 2x1.

O ENTHUSIASMO DA ASSISTENCIA

A assistencia applaude freneticamente os brasileiros gritando viva o Brasil! Brasil!

A CIDADE MARAVILHOSA

As orchestras entoam musicas brasileiras, sendo ouvida a marcha "Cidade Maravilhosa".

Leonidas sae do campo carregado em triumpho.

Walter é grandemente ovacionado pela multidão que chama pelo seu nome.

Os jogadores brasileiros se abraçam emocionadissimos pela brilhante victoria.

Ha um verdadeiro delirio na grande multidão.

ASPECTOS DA MULTIDÃO QUANDO ACOMPANHAVA EMOCIONADA A IRRADIAÇÃO DO GRANDE JOGO DE HONTEM, ATRAVEZ DO PODEROSO ALTO-FALANTE INSTALLADO NO EDIFICIO DO "DIARIO DE PERNAMBUCO"

De entregador de pão a chefe do gabinete francez

Porque o ministro Daladier ia para o ministerio de bicycleta

ACOSTUMADO A VENCER COM SIMPLICIDADE, O FILHO DO PADEIRO DE CARPENTRAS NUNCA ABANDONOU A DIVISA DE QUE O HOMEM E' RESPEITADO QUANDO CUMPRE BEM A SUA TAREFA — UMA LICÇÃO PATERNA QUE DALADIER NÃO ESQUECEU NUNCA — "ELLE SERA' UM DIA UM HOMEM SUPERIOR" — JA' PRESENTIAM NO MENINO EDOUARD OS HABITANTES DE CARPENTRAS

PARIS, junho (Correspondencia Especial. Por via aerea) — Sendo sexta-feira não ha aula e Edouard aproveita-a para entregar o pão. As massas douradas se agrupam no pequeno carro puxado pelo menino (elle acabou de completar dez annos). Olha a carriola do açougueiro, é preciso desviar-se bem para junto da calçada, porque as ruas de Carpentras são estreitas.

Edouard gosta de entregar pães. Primeiro elle vae ao armazem, cuja propriedade tem um filho no regimento. Elle pergunta-lhe

— Noticias do seu filho, sra. Michu!

— Sim, meu filho — responde ella, Elle me enviou um cartão de Toul. Veja como são tristes estas cidades do Norte.

Depois, vae á casa do novo juiz de paz, nomeado para Carpentras, graças á protecção de um ministro.

Edouard olha curiosamente o apartamento de um homem que conhece um ministro. Oh! ha no estuque uma porção de velas artificiaes pendentes!

Depois do juiz de paz é um senhor alto, secco, que fala sempre de um certo general Boulanger. Depois, o sr. Diasord, o rendeiro, que foi infeliz na Bolsa, razão por que sua mulher usa ha dois annos o mesmo chapéo. Em seguida a senhorita Laure, a modista, que passa dois dias por semana em Avignon e que, quando passa, as comadres resmungam: ella usa um perfume muito bom. Edouard, logo após vae ter ao inspector. Este fala muito alto, bate no ventre dos homens e offerece sempre um bombon ao rapazinho. Elle vae apresentar-se nas proximas eleições municipaes.

Aprendizagem da vida.

O FILHO DO PADEIRO

Edouard é filho do padeiro. Quem não conhece em Carpentras, a Padaria Daladier, na rua de Tour-des-Eaux? E' uma casa alta, de dois andares, com uma janella em cada pavimento, na rua estreita, onde ha sempre sombra fresca, mesmo no coração do estio.

A calçada é tão estreita que dá justamente para se collocar uma cadeira e ahi, sentado, olhar o desfile dos passantes nas tardes estivaes.

Edouard levanta-se bem cedo e vae estudar suas lições junto ao forno onde se cose o pão. Seu pae já fez a massa. Agora, o pesso mu', a physionomia mundada em suor, elle procede ao primeiro cozimento.

O sr. Daladier enxuga a fronte e se volta para o filho:

— Estude — diz-lhe elle. Não recite o estude. E' um dos grandes beneficios da Republica ter dado a todos os meninos a possibilidade de instruir-se. Com instrucção nenhuma ambição lhe será interdicta...

A primeira fornada terminou. O homem sonha um instante:

— Quem sabe? Você poderá ser o prefeito de Carpentras, ou pode ser mesmo deputado.

VOLTA DO MUNDO EM OITENTA DIAS

No fim de cada trimestre o sr. Emile Bonnet, instituidor da escola communal de Carpentras, recompensa seus melhores alumnos. Elle estimula, desse modo, a emulação dos rapazes a quem a distribuição solemne dos premios parece irreal; o 14 de julho é tão longe quando se está em março e se tem apenas dez annos de idade!

Eis-nos justamente na vespera da Paschoa, e a hora das recompensas soou. O sr. Bonnet collocou sobre a mesa livros e brinquedos: o melhor livro é a Volta do mundo em 80 dias, de Julio Verne, em grande formato, dourado e com muitas illustrações.

— Como de habito, explica o mestre, o melhor alumno vae escolher o que mais lhe agradar.

Um silencio grande reina na classe.

— Sommei as notas do trimestre. Daladier, approxime-se, você obteve maior numero de pontos.

Edouard seguira os conselhos de seu pae. Elle estudara bastante. E, por isso, é quem leva a Volta do Mundo em 80 dias: uma provisão de sonhos para as ferias inteiras da Paschoa.

No fim do anno, elle apresenta-se ao concurso de admissão ás bolsas de lyceus e collegios e recebe uma boa classificação. Em outubro entrará no collegio de Carpentras.

— Mas, então, lastima o sr. Daladier, você não terá um certificado de estudos!

Para o padeiro republicano, o certificado de estudos é um symbolo; é a carta que permitte aos filhos do povo aspirar as funcções mais gloriosas; é a chave do mundo encantado da intelligencia e da gloria.

Não se deve rir: os francezes fizeram tres revoluções para obter o accesso ás riquezas do espirito.

Edouard obtem, pois, embora não lhe permittisse sua idade, ser candidato, uma dispensa, apresenta-se e recebe excellentes notas.

E' bom alumno Edouard Daladier.

O CIRCULO DA BASOCHE

Conheceis o circulo da Basoche?

A sua séde é numa humilde cervejaria perto da porta de "Orange". Pensaes encontrar lá o notario, o juiz de paz tentando refazer a politica da França? Não. Os membros do circulo da Basoche são entre 14 e 16 annos. São todos os alumnos do segundo e terceiro annos do collegio de Carpentras. Seu presidente é um joven de queixo energico: chama-se Edouard Daladier.

A' sahida do collegio, os camaradas se reunem para juntar a somma necessaria afim de poderem refugiar-se num café.

Edouard já tomara gosto pelo fumo e gosta de jogar manilha. Mas, frequentemente, elle não participa da partida de cartas. Installa-se num banco, accende o cigarro e fica longos instantes perto de seus amigos, sem abrir a bocca, sobrecenhos enrugados, emquanto os cabellos cortados rentes lhe caem quasi aos olhos, contribuindo para lhe dar essa expressão de descontentamento que nunca a abandona.

Já sabe dominar-se. Muito embora não seja physicamente o mais forte da classe, elle impressiona os companheiros pelo rigor e energia que se desprendem de sua physionomia severa e todos sentem sua autoridade. Elle já tem o gosto do commando.

Acontecia-lhe ás vezes interromper uma partida de manilha excitante, para distrahir seus amigos com uma legenda historica da vida de um homem celebre. Então, elle adquire um ar de dureza e fala expansivamente.

Possue uma memoria assombrosa e não é raro elle recitar palavra por palavra, paginas de um livro emocionante lido na vespera.

— Elle nos causava um pouco de medo — contam ainda os habitantes de Carpentras que se recordam do Circulo de Basoche. Tinhamos a intuição de que elle seria um dia um homem superior, um chefe.

"O circulo da Basoche tornou-se em breve um agrupamento de politicos incipientes. Acontecia que chegavamos a discutir seriamente acontecimentos sobre a vida do paiz e criticar seus dirigentes. Daladier tornava-se então sombrio e suas faces colorizavam-se, tanto o ardor com que exprimia seu ponto de vista.

CONSELHOS PATERNAES

1900. O Midi inteiro fala da grande exposição universal de Paris. O machinista fez progressos: em Marselha e Avignon as grandes padarias têm amassadores mechanicos. Mas reina o mau humor na pequena padaria da rua Tour-des-Eaux, em Carpentras.

Edouard, o filho da casa, o estudante, foi reprovado no bacharelato.

Fracassou duas vezes: fracassou na sessão de julho e ainda fracassou em outubro.

Que teria acontecido? Edouard Daladier não é mais um bom alumno; teria sido presa desse desejo de evasão que impulsiona ás vezes os adolescentes para os caminhos e portos? Escreveria versos? Quereria tornar-se comediante? Estaria apaixonado?

Perguntae ao sr. Daladier: elle ergueria os braços para o céo e exclamaria:

— E' a politica!

Por que, com dezoito annos, o filho do padeiro lançou-se de subito para a politica. Adheriu á secção local das mocidades laicas. Quer reformar o mundo. Proclama-se socialista marxista e anti-capitalista. Chegou mesmo a falar em publico, durante as eleições municipaes. O latim e a algebra foram olvidados.

O sr. Daladier chamou seu filho. Isso passou-se numa noite, depois de fechada a padaria. Elle lhe disse:

—"E' nobre e é bom, e louvavel fazer triumphar o que você crê ser a verdade e a justiça. Mas você só será escutado quando fôr respeitado. E você não será respeitado si não conseguir um logar por seu proprio trabalho e esforço. Vê, eu tambem tenho o que você chama idéas avançadas; mas continuo a amassar o pão todas as noites e si, no quarteirão, concedem algum credito á minha palavra é porque sempre cozi bom pão, porque faço o meu trabalho. Edouard, você se desincumbe mal do seu trabalho de estudante."

A lição paternal teve seus fructos. Nunca mais Edouard Daladier foi reprovado num exame.

1908. Entre os alumnos do Lyceu de Marselha existe um certo Patti Bataille, que mostra espintosas disposições para a caricatura.

Coisa curiosa: o joven professor de historia e geographia o envia sempre ao quadro para desenhar mappas; elle diz-se o que quer, depois vira-se e continua seu curso.

Naturalmente Bataille, em logar de desenhar os mappas, traça silhuetas de animaes que se assemelham com o censor, o vigilante, etc.

De subito, o professor se volta:

—Senhor Bataille — exclama elle — o senhor não está aqui numa aula de zoologia. Apague isso!

Mas, elle não pôde ocultar um sorriso. Parece que isso o diverte. Os alumnos não se enganam.

PROFESSOR DALADIER

O pae Daladier é um joven aggregado e tem 30 annos. Dá aula seriamente, mas sem solennidade. Elle detesta tudo que é academico. Não pune seus alumnos, mas sabe interessal-os e fazer-se respeitar por elles.

"Acontecia — conta Alan Laubreaux, que foi seu alumno — enviar um livro á cabeça do alumno que o aborrecia, num movimento de humor. A's vezes, elle deixava a cadeira, pegava o alumno rebelde pelas espaduas e os dois, mestre e alumno, entregavam-se a uma luta em regra. Mas esses jogos eram destituidos de toda familiaridade má.

Daladier sabia recobrar a sua autoridade; ella emanava de sua pessoa sem artificio. Um sobrecenho carregado, um olhar frio e reinava a ordem. Era taciturno e um pouco rebelde. O apparelho administrativo não lhe impunha nenhuma veneração. E entre elle e seus alumnos havia uma intima solidariedade.

CYCLISTA DALADIER

Uma ultima imagem.

Era ha alguns annos atraz. Pelas oito horas, todas as manhãs, via-se um cyclista subir pelo boulevard de Saint-Germain, dobrar a rua Saint-Dominique e penetrar no edificio do Ministerio da Guerra.

O porteiro precipitava-se e saudava o cyclista:

— Bom dia, senhor ministro — dizia elle.

O ministro da Guerra, Daladier, chegava a seu trabalho. Ia collocar-se junto á mesa e só a abandonava pelas vinte horas.

O "Touro de Camargue", o "Taciturno", são legendas das quaes Edouard Daladier é o primeiro a sorrir. Elle sabe bem o que elle é: um francez que conhece seu povo, porque nasceu e cresceu entre elle. E depois — um trabalhador que não esqueceu a lição paterna: da mesma forma que o padeiro queria ser respeitado, sobretudo porque fazia bom pão, o estadista quer ser escutado, e seguido por que estudou a fundo as questões sobre as quaes fala, porque faz bem o seu trabalho, cumpre a sua tarefa.

A VIDA NOS CAMPOS

A LAGARTA ROSADA E OUTRAS PRAGAS

Com a entrada do frio o curuquerá se vae tornando menos activo e seus estragos dahi por deante não representarão grande prejuizo á lavoura algodoeira. Os algodoeiros, porem, não estão fora do perigo de outros insectos, sendo de notar-se, talvez na maioria dos algodoeiros, a terrivel **lagarta rosada** (Platyedra gossypiella), que causa grandes prejuizos em certas zonas, sem ser percebida pelo lavrador.

A **lagarta rosada** deve merecer dos lavradores muita attenção, em vista de ser uma das pragas de mais difficil combate. As responsabilidades na defesa da cultura algodoeira, principalmente contra a **lagarta rosada**, são enormes.

O combate a esta praga exige não só a cooperação do governo, mas de todos os que têm qualquer interesse na referida cultura.

Nos annos passados, houve pouca **lagarta rosada** e não ha duvida de que ella estava disseminada por muitas zonas, mas infelizmente não despertou a attenção dos interessados.

Como centenas de lavradores vêm plantando pela primeira vez este anno, augmentou a cultura algodoeira, melhorando, ao mesmo tempo, as condições para os insectos que lhes são nocivos.

E' possivel que nas futuras plantações os insectos causem prejuizos ainda mais serios.

Em relação á **lagarta rosada**, todos os lavradores e os demais interessados devem estar preparados para enfrentar a possibilidade de uma ameaça das mais graves.

No algodoeiro, as ultimas gerações da **lagarta** vivem exclusivamente no **capulho**, conservando-se na semente, onde vivem á espera da proxima cultura para completar seu desenvolvimento e atacar novos **capulhos**.

Devido ao habito de permanecer alojado, o insecto pode ser facilmente disseminado pela semente de um logar para outro e, por isso, o **expurgo da semente** antes do plantio torna-se indispensavel. Tal medida, porem, não é sufficiente para combater a **lagarta rosada**.

E' importante lembrar que a **lagarta** pode ser disseminada por adultos, vinndo de culturas vizinhas, por meios de culturas anteriores que tenham ficado no terreno, ou mesmo por outros **hospedeiros**, que vivam nas matas ou em outras culturas ao redor.

Os meios mais praticos e que devem ser empregados o mais cedo possivel, são os seguintes, de accordo com as indicações do **Instituto Biologico**:

1º) Em caso de infestação intensa, recommenda-se que as **maçãs atacadas** sejam colhidas e queimadas logo depois da primeira colheita.

2º) Fazer a colheita o mais cedo possivel e, logo em seguida, colher todos os **capulhos** que ficam na planta ou chão, queimando-os immediatamente ou depois de os ter conservado, por algum tempo, em abrigos fechados com telas, para permittir a **sahida dos parasitas** e reter as **mariposas** da **lagarta rosada**. Ao mesmo tempo, devem-se arrancar os pés atacados pela **broca do algodoeiro** e queimar-se juntamente.

3º) A seguir, arar o terreno.

4º) Todas as plantas de **algodão silvestre** ou de **algodão ornamental** e quitoeiros abandonados devem ser cortados e queimados porque, quando atacados, servem como **viveiros de lagartas** e outros insectos do algodoeiro.

5º) As machinas de beneficiamento devem ser fiscalizadas, queimados os detrictos que possam abrigar **lagarta** e guardadas as sementes, de modo a não permittir a disseminação da praga.

6º) Praticar a **rotação da cultura**, adoptando a que melhor convenha para prevenir a infestação das pragas.

A infestação a **lagarta rosada**, embora seja ainda pequena, merece toda a attenção e pode ser reduzida ao minimo, seguindo-se as medidas acima indicadas. Para conseguir isto é indispensavel que haja cooperação de todos. As medidas postas em pratica em uma só **fazenda** quasi não adeanta para eliminar as possibilidades de infestação da proxima cultura. E' importante iniciar o combate contra a **lagarta rosada** agora, para que as plantações não sejm ainda atacadas no anno vindouro.

Nos algodoeiros em que já se acha terminada a colheita, ou nos quaes se encontra prestes a ser feita a **catação** dos ultimos capulhos bem abertos, fica assombrado com numero de **maçãs** das ultimas flores que murcharam ou que não abriram, ou abriram mal, não valendo, por isso, a pena aproveital-as. Alem dessas maçãs tardias e imprestaveis, serão desprezadas as que não soltaram todas as **felpas**, em virtude de ataques por **fungos** (carimam) ou por **pulgas** se terem creado **lagartas rosadas**.

E' imprescindivel, logo após a colheita, proceder-se á **limpeza do terreno**, arrancando todos os algodoeiros com as respectivas raizes e catar, cuidadosamente, todos os restos de **maçãs** e de **felpa**, amontoando-os e queimando-os.

Nas raizes grossas, bem como nos troncos dos algodoeiros, mais ou menos rente á superficie da terra, é onde a broca da raiz se desenvolve.

Não se tomando cuidado de queimar as raizes e os troncos, depois da colheita, deixa-se no terreno e para a vizinhança — para ir atacar as futuras plantações— grande numero de bezourinhos da **broca** (Gasterocercodes gossypii), que irão desovar nos futuros pés de algodão, logo que estes attinjam certo crescimento.

Essa praga se aloja tambem em outras madeiras seccas que, por isso, precisam ser queimadas.

A **broca da raiz**, logo em agosto, começa a sua multiplicação, tanto que, para evitar maiores estragos, como os causados nos algodoeiros plantados cedo, é prudente não iniciar a plantação antes de meados de outubro. Desse tempo em deante, a vegetação sendo rapida e vigorosa, e as plantas tomando **força**— mesmo que estas venham a hospedar algumas larvas da **broca** nas raizes e nos troncos — os prejuizos trazidos dos algodoeiros, mais ou menos por ella causados não serão grandes.

Os **pés atacados** não produzem tanto, nem são boa fibra como os **sãos**.

Nos annos em que se não tomar os cuidados de limpar o terreno antes de semeadura, ou antes de ser arado, os prejuizos occasionados por essa praga poderão ser totaes.

A **limpeza** radical do terreno evita, portanto, que as primeiras **maçãs** sejam de começo atacadas pela **lagarta rosada**, praga generalizadamente disseminada nas zonas onde se cultiva seguidamente o algodão.

Si a **broca de raiz** ou **lagarta rosada** começaram a sua multiplicação logo cedo, por um grande numero de **bezourinhos**, não escapará o algodoeiro sem ser atacado, sendo então o prejuizo total.

As mariposas que dão origem ás **lagartas rosadas**, desovando nas **maçãs** desde que casem as flores, provocam a queda de muitas dellas, como tambem concorrem para que outras tantas maçãs se tornem mirradas e pretejem.

O rei Gustavo da Suecia saudando, ultimamente, o escriptor francez Martin Gard, a quem foi conferido o Premio Nobel de Literatura. Ao lado, o principe herdeiro e a princeza Ingeborg, cunhada do rei

Imagem ethnica do Brasil

(CONCLUSÃO DA 4ª PAGINA)

no planalto de Santa Catharina.

Nisso se tem cifrado a nossa questão da raça, se assim pode chamar-se, questão discreta, silenciosa entretida com recato como as questões de familia sem nunca haver attingido á temperatura de uma campanha.

Campanha formidavel, sem treguas, por vezes fóra da lei, para ser humana, fizemol-a nós, mas pela libertação do negro. Pagamos-lhe desta sorte o que lhe deve a nossa civilização economica — ao que accrescentam os que o podem julgar de outro ponto de vista os seus serviços como elemento biologico.

Ethnologicamente, o Brasil affigura-se-nos, ao mesmo tempo, — um vasto laboratorio, onde os sabios se limitaram ao papel de assistentes, acompanhando o trabalho da natureza. — e o theatro immenso, onde os politicos e governantes se reduziram a espectadores, testemunhando as mutações da historia. Essa situação está hoje modificada. Tivemos, em 1929, um congresso de engenia, e temos agora nova lei reguladora da immigração em suas relações com os interesses da economia, da educação, da raça e da nacionalidade.

Assim proseguirá doravante, com a participação mais activa e intelligente dos proprios brasileiros, a fusão das côres da nossa original trichromia.

Calcula-se que dentro de tres seculos (invoquemos com o poeta latino o Deus do futuro) estará reinando no paiz inteiro, sem contraste, caracterisado e inconfundivel em suas apparencias caucasicas, o brasileiro typico, o homem brasileiro, que ha de superar todos os seus formadores.

OS MILAGRES DA ENERGIA

O homem que pela sua energia e vigor conquistou o mundo!

● Conta-nos Plutarco, que o imperador Julio Cesar, nascido em Roma aos 50 annos A. C., conquistou 800 cidades e subjugou 300 nações; só isto já seria uma façanha sem prescedentes na historia. Porém, a actividade deste homem admiravel lhe permittia que lesse e escrevesse ao mesmo tempo, e, tambem que ao mesmo tempo, escutasse e dictasse a quatro escreventes.

O homem moderno que guia automovel e viaja de aeroplano emquanto mentalmente resolve os seus negocios; ouve o radio e assiste dramas emquanto pensa na vida, desenvolve actividade tão grande ou maior que a de Julio Cesar. Nisto gasta as suas energias. Para refazel-as, experimente NUTRIL - *o remedio que nutre.* Todos que precisam recompôr as energias perdidas, fortificar os pulmões, o cerebro e o coração, encontram no NUTRIL, em forma facilmente assimilavel - phosphoro, calcio e vanadio - elementos indispensaveis para a restauração completa das forças.

UMA PROVA SCIENTIFICA

A' esquerda — graphico mostrando a perda de força d'um musculo bem nutrido, quando em acção. A' direita — experiencia feita, com um musculo desnutrido

NUTRIL

o remedio que nutre

O AZOTO NA AGRICULTURA

O importante papel que o azoto representa na nutrição dos vegetaes explica e justifica plenamente a razão dos longos e pacientes estudos e das profundas investigações que se têm emprehendido com o intuito de definir as suas origens e de assegurar a abundancia de sua producção.

E' que o azoto, elemento caracteristico da substancia viva que organiza a **cellula do protoplasma** (de que a chlorophyla é simples modificação), faz parte de todos os orgãos novos e em via de formação, inclusive os grãos, que são ricos de **protoplasma**, o que indica bem a subida importancia do seu papel alimentar na vida das plantas.

Elle tem a sua origem na atmosphera e no solo.

No ar, o azoto acha-se no estado livre, embora ahi elle tambem se encontre, em diminuta quantidade, sob as formas **ammoniacal** e **nitrica**, pois em 100 metros cubicos de ar ha, apenas, a dóse de 2 milligrammas e meio de ammoniaco que pode ser directamente absorvido pelas folhas, avaliando-se, nos climas temperados, que as chuvas arrastam para a terra de tres a dez kgrs. de azoto por hectare e por anno, quantidade que é, porem, muito maior nos climas tropicaes ou perto do Equador, sobretudo durante as tempestades.

As leguminosas, especialmente, absorvem o azoto livre do ar, fixando-o no solo; e todas as outras plantas cultivadas tiram do solo sua parte o de que necessitam sob as formas ammoniacal e nitrica, principalmente sob esta ultima.

Mas, as terras lavradas, sobretudo as argilosas, tambem absorvem muito azoto, independentemente do que é ahi fixado pelas leguminosas.

O solo offerece o azoto ás raizes das plantas sob tres formas diversas: sob a de sais ammoniacaes, sob a de nitratos e sob a de materias organicas. As raizes têm a propriedade de absorver essas combinações azotadas.

Das materias organicas azotadas do solo algumas não podem ser absorvidas, e estas são as que são inteiramente **colloidaes**, como o **acido humico** (materia preta); mais outras o são, graças á sua solubilidade, sendo ainda **dialysaveis**. Os **amidos** e corpos **amidados solueveis** fornecem ás plantas o azoto que lhes é necessario, sendo com razão considerados tambem como uma fonte desse precioso elemento.

As materias humicas, contêm azoto e, depois de profundamente modificadas, originam **acido carbonico**, **ammoniaco** e **nitratos**.

O azoto do humus representa uma reserva do solo e, pela cultura bem entendida, torna-se pouco a pouco assimilavel pelas plantas successivamente cultivadas.

Esta reserva é transformada em **ammoniaco** e **nitratos** depois que ella se apoderam dos **fermentos ammoniacaes** — nitrosos e nitricos, que se encontram em toda parte e em todas as altitudes, onde quer que se lhes deparem condições de temperatura, um grau conveniente de humidade e solo bem arejado e accessivel ao oxygenio, para se produzir o phenomeno da **nitrificação**. Alem disto, é preciso que o solo contenha carbonato de calcio, afim de que o **acido nitrico** que se forma possa entrar em combinação com a cal e neutralizar combinação com a cal e neutralizar-se o que está a indicar a conveniencia dos favores culturaes e, muitas vezes, a necessidade da applicação de correctivos calcareos.

Pode-se, pois, dizer que o azoto é offerecido ás raizes das plantas sob a forma de **corpos amidados solueveis**, de ammoniaco e, principalmente, de **nitratos**.

E' bem conhecida a efficacia dos **estrumes ammoniacaes** sobre a vegetação estando provado tambem que as raizes absorvem directamente o ammoniaco.

O que reveste a forma nitrica, que é a mais favoravel quer á absorpção pelas raizes, quer á sua assimilação, é de grande utilidade á vegetação, como o demonstram todas as experiencias feitas com a estrumação por meio de nitratos e, sobretudo, com o salitre do Chile ou **nitrato de sodio**.

Assim, pois, é no solo, repetimos, que as plantas acham o azoto assimilavel sob a forma de principios amidados solueveis, de sais ammoniacaes e de nitratos.

O do ar, como já sabemos, pode ser assimilado pelas leguminosas, (como o fazem todas as plantas com o acido carbonico, na presença das nodosidades de suas raizes, não podendo os demais vegetaes desenvolver-se nestas condições, como é hoje geralmente sabido.

A notavel faculdade que têm as leguminosas, em cujas raizes vivem as famosas **bacterias radicicolas**, de fazer o azoto do ar intervir na vegetação de modo tão efficaz — é uma feliz demonstração de facto já muito conhecido pelos praticos da antiguidade, isto é, que estas plantas enriquecem o solo de azoto, permittindo a obtenção de abundantes colheitas.

Catão não conhecia o mechanismo do mysterioso processo, mas já dizia aos cultivadores de seu tempo, **Vicia, faba stercoranti terram**.

Todo o azoto que um solo contem representa, geralmente, uma quantidade bastante abundante, e as terras mais pobres não raro, encerram 1.000 kgrs. por hectare. As terras de brejo drenadas e desseccadas podem conter até mais de 70.000 kgs. por hectare.

A grande riqueza, porem, de azoto total de uma terra não significa que toda ella se acha em estado assimilavel. As grandes quantidades indicadas por uma analyse chimica representam um grande recurso do futuro.

A experiencia e a pratica ensinaram que quando o azoto assimilavel passa da proporção de 600 a 700 kgrs. por hectare, em uma profundidade de 0,m20, a vegetação adquire um desenvolvimento por tal sorte exuberante que não lhe permitte mais dar colheitas. Quando elle passa de oitenta kgrs sob as formas ammoniacal e nitrica, sobretudo sob esta ultima, as plantas cem no solo ou seamam, como succede com o trigo

Boussingault achou em um kgr. de terra de jardim e em igual peso de outra muito argilosa as proporções relativas seguintes de azoto sob as tres formas:

	Azoto organico	A. ammoniacal	Azoto nitrico
I	10 grs. 503	0.gr. 148	1.gr. 071
II	1 grs. 397	0.gr. 009	0,gr.015

Isto mostra que haveria erro em se considerar como azoto assimilavel o de uma dosagem total na terra; assim tambem muito se illudiria quem suppuzesse que a quantidade de materia azotada á disposição da planta durante toda a vegetação é unicamente representada pelo ammoniaco e pelos nitratos no momento da analyse, porque estes dois compostos estão a formar-se constantemente á custa da materia azotada insoluvel, sendo que a quantidade de nitratos encontrada na terra varia notavelmente cada dia. As chuvas e a secca fazem, respectivamente, descer o nitrato para o fundo ou para fora, e subir com a agua, por capillaridade, até ás camadas superiores, trazendo-o para a superficie em dissolução nas aguas da terra.

Alem das fontes de azoto já indicadas, é preciso dizer que a vegetação recebe, pelas aguas pluviaes certa quantidade de azoto nitrico e ammoniacal, provenientes da combinação do oxygenio do ar com elle, e do hydrogenio da agua sob a influencia de electricidade atmospherica, mas esta quantidade é muito insignificante para ser levada em conta como restituição, até porque o azoto que a atmosphera introduz no que as aguas de drenagem eliminam.

Apesar de tudo, torna-se indispensavel dar ao solo em plena cultura — **estrumes azotados**, ora mais, ora menos, porque nem as plantas cultivadas têm, todas, as mesmas necessidades ou exigencias em azoto, nem todas as terras encerram quantidade sufficiente deste importante elemento

O Nautico e o America jogam, hoje á noite, a partida do campeonato pernambucano de foot-ball designada para amanhã, a qual fôra antecipada em virtude do encontro Brasil-Italia

Jogam, hoje, Nautico e America

Os concorrentes se acham na melhor forma

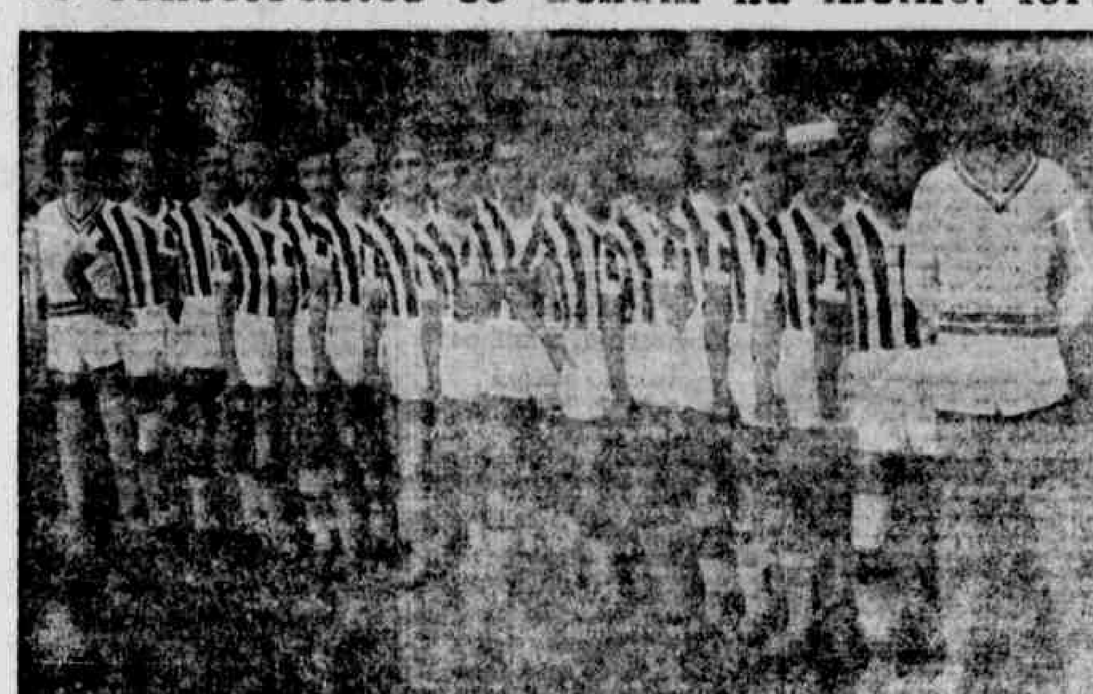

Os alvi-rubros que jogarão hoje contra os americanos

Em virtude do jogo de amanhã entre Brasil e Italia, a Federação Pernambucana dos Desportos resolveu, de accordo com os clubs interessados, designar para hoje a disputa da peleja entre o Nautico e America, cujos conjunctos são dos melhores que disputam actualmente o campeonato pernambucano de foot-ball.

Os concorrentes estão nas melhores condições de treinamento e podem offerecer um prelio bem interessante. Apenas queremos adeantar que o Nautico e o America podem offerecer um prelio sensacional para a assistencia que por certo affluirá numerosa, hoje á noite, ao campo, da Jaqueira, escolhido para o jogo.

SPORT CLUB DO RECIFE

Para um treino amanhã estão escalados os jogadores abaixo (Juvenil) ás 7 1|2 e 1.° e 2.° ás 15 horas no campo social, lembrando a todos os juvenis o proximo jogo do dia 3 com o **Tramways** e no dia 19, com o **Flamengo**, no campo dos tranviarios:

1.° quadro: Eginar — Helio — Bucharthys — Geraldo — Ary — Léo — Nunes — Fernando — Hypolito — Beby — Clovis — Ademir — Osny — Telles — Lauro Martins — Achilles — Jayme — Ayrthon — Homero — Danivo — Breno — Erick — Raul — Pedro — Rameda — Brasileiro — Leão e Dybulo.

1.° e 2.° quadros: Barretto — King — Hans — Castello — Fernando — Pará — Mulatinho — Orlando — Darcy — Allemão — Pedro — Amarino — Zago — Beda — Novamuel — Omar — Danzi — Pedro — Humberto — Djalma — Waldemar — Plinio — Vadu' — Seixas — Tenorio — Caio — Braga — Normando — Guedes — Peracio — Morato — Symphronio — Beroaldo — Gustavo — Alheiros — Hello — Lula — Perez — Edyval — Ernesto — Ferreira — Falcão — Dinart e Dedé.

VOLLEY-BALL

Sport x Tramways

Determina a tabella official da **Federação Pernambucana de Desportos** o encontro, hoje, entre os sextetos do **Sport** e **Tramways**, em defesa do titulo de campeão desse certamen do anno corrente.

Em reunião hontem levada a effeito na **Federação**, entre os representantes dos dois preliadores, ficaram acertadas as seguintes providencias:

Campo do **Sport Club do Recife**. Juiz dos 1os. teams: sr. Aluizio Periquito. Juiz dos 2os. teams: sr. Carlos Maur. Representante do **Santa Cruz Foot-ball Club**. Horario: 20 horas, sem tolerancia.

Dado as collocações em que se encontram os dois **teams** acima e devido aos elementos de que se compõem os dois sextetos, prevê-se uma noitada brilhante hoje, na quadra de **volley**, da Ilha do Retiro.

O director de volley do **Sport Club do Recife** escalou para o encontro de hoje os seguintes **teams**:

1.°: Agilberto — Brederodes — Foninho — Romeu — Pedrosa — Adalberto e Ambrozio.

2.°: Martinzinho — Didier — Danilo — Thomaz — Cintra — Caiomario e Renato.

CLUB NAUTICO CAPIBARIBE

Para o jogo nocturno de hoje com o **America Foot-ball Club**, o director de **foot-ball** do **Club Nautico** escalou os **teams** abaixo, cujos componentes e reservas devem se achar na séde social nas horas marcadas:

2.° quadro, ás 1.30: Epaminondas; L. Santos; Gantois; Joel; Aecio; Cacau; Aldo; Torres; Bido; Periquito; Vadinho; Elihimas;Plinio;Lapa; Vavá: Dide; Wilson; Dinaldo; A. Bastos; Hercilio e Heleno.

1.° quadro, ás 19.30: Ozires; Djalma; Pilombeta; Ayrthon; Cielio; Ramon; Edson; Guilherme; Taurino; Zezé; Romeu; Fernando; Emygdio; Celso; Raymundo; J. Manoel e Estacio.

FEDERAÇÃO PERNAMBUCANA DE DESPORTOS

O presidente da F. P. D., em data de hontem, despachou o seguinte expediente:

Inscripções de jogadores de foot-ball — Severino Paulino, por 3 annos e Hildebrando Americo Barros, por 3 annos, ambos para *A. A. da Great Western* — junte as photographias, na forma regulamentar.

Officio — S|n. do *Club Sportivo Almirante Barroso*, encaminhando uma petição — archive-se.

Manutenção de registro — Do jogador de basket-ball Virginio Cabral de Mello, para o *Club Nautico Capibaribe* — como pede.

Requerimento — De João Cordeiro Falcão, solicitando annullação da inscripção de natação e water-polo do seu filho menor Jader Patricio Cordeiro — attendido.

NOTA DA PRESIDENCIA — Afim de concorrer, mais uma vez, para a retransmissão dos jogos do campeonato do mundo, a F. P. D. está avisando que será cobrada, no jogo official de hoje, a taxa de $500 réis sobre os ingressos. Essa providencia attinge os portadores de permanentes, com excepção dos concedidos á imprensa.

ASSEMBLE'A GERAL

Está convocada, pelo presidente, uma sessão de assembléa geral para o proximo dia 27, ás 20 horas, afim de legislar sobre as alterações a serem feitas no codigo de penalidades.

ACCORDO — Firmado pelos representantes autorizados do *Sport Club Flamengo*, *Sport Club do Recife*, *America Foot-ball Club* e *Club Nautico Capibaribe*, para uma troca de datas de jogos de campeonatos, ficando o encontro *Sport* x *Flamengo* para realizar-se no dia 19 do corrente, domingo proximo e do *America* x *Nautico* para hoje, á noite — attendido, deante da informação do sr. director do Departamento dos Desportos Terrestres.

DEPARTAMENTO DOS DESPORTOS TERRESTRES

SECÇÃO DE FOOT-BALL — Para o jogo de campeonato, a realizar-se hoje á noite, entre os filiados *Nautico* x *America*, foram tomadas as seguintes providencias: Campo do *Tramways S. Club*; Juiz dos 1.os quadros: sr. Manoel Pinto; Juiz dos 2.os quadros: sr. José Furlan; Delegado: sr. Joaquim Moreira; Chronometrista: sr. José Romangueira; Medico: dr. Zacharias Cavalcanti; Juizes de linhas para os 1.os quadros: srs. Pedro Clodoaldo, Dinart Barbosa, Symphronio Coutinho e Humberto Soares; Juizes de linhas para os 2.os quadros: srs. Herminio Cezar e Djalma da Rocha Carvalho.

CAMPEONATO JUVENIL — Estão convidados os representantes dos clubs filiados *Tramways* e *Nautico*, para uma reunião hoje, ás 19 horas, nesta Federação.

SECÇÃO DE VOLLEY-BALL — Em virtude da partida official de campeonato de foot-ball, a realizar-se, hoje, não haverá o encontro de volley-ball, em disputa do campeonato deste anno, ficando a mesma prova adiada para a proxima sexta-feira, 17 do corrente á hora marcada.

DEPARTAMENTO DE FINANÇAS

Foram escalados para funccionar no jogo official de hoje os seguintes porteiros e bilheteiros: Oswaldo, Costa, Braga, Edgard, Cardoso, Fonseca, Luna, Armando, Eurico, Sebastião e Campello, que devem estar no campo do *Tramways* ás 18 horas.

FESTA DO "BALÃO"

VAE SE REALIZAR NO DIA 18 NO NAUTICO

O departamento social do alvi-rubro vem empregando seus melhores esforços no sentido de que nenhuma falha seja registrada nas festas promovidas no corrente mez.

Um trabalho intenso está sendo desenvolvido, de molde a assegurar um successo sem par para a **Festa do Balão** no proximo dia 18, e a **Festa da Cangica**, no dia 28.

Todas as secções do club têm contractado profissionaes habeis, que se entregam ao trabalho de fabricação dos mais originaes balões, com os quaes se apresentarão ao interessante concurso instituido. O club ainda fará distribuir entre os seus associados centenas de pequenos balões, o que proporcionará á festa um ambiente de encantamento de ineditismo.

Mais uma vez, a commissão avisa aos socios que, sendo a festa realizada no dancing interno, afim de ficar a salvo de qualquer chuva, e não dispondo de avultado numero de mesas, solicita que os pedidos de reserva sejam encaminhados até a proxima quinta-feira, por ser impossivel attender aos que forem feitos posteriormente áquelle dia.

Tocará para as dansas o Bando Academico.

NESCAO DANSANTE NO CLUB NAUTICO CAPIBARIBE

Amanhã, o Club Nautico Capibaribe promove em sua séde, á Avenida Rosa e Silva, nos Afflictos, um Nescao dansante, que se iniciará ás 20 horas.

Abrilhantará a festa o Bando Academico.

A festa será em homenagem aos cracks nacionaes que ora participam do Campeonato Mundial.

Reina grande animação entre os associados do alvi-rubro, esperando-se grande affluencia de associados e pessoas da nossa alta sociedade.

JOE LOUIS CONFIA NA SUA VICTORIA SOBRE SCHEMELLING

POMPTON LAKE, 14 — Ouvido hoje pela United Press, o pugilista Joe Louis declarou-se confiante em que, no combate de 22 do corrente, vencerá o allemão Schmelling, por knock out, dizendo, textualmente:

"Estou em optimas condições e jámais me senti melhor do que agora. Vou vencer do modo mais rapido e mais decisivo possivel, mas a duração da briga depende da tactica de Schmelling."

ASSOCIAÇÃO DOS CHRONISTAS DESPORTIVOS

CONCURSO DE PALPITES — FOOT-BALL
"Taça Hotel Avenida"

CHAVES MARTINS — 1.os quadros: Nautico 4x2; 2.os quadros: Nautico 4x2.

RENATO P. MEDEIROS — 1.os quadros: Nautico 3x2; 2.os quadros: Nautico 3x2.

ARISTOPHANES TRINDADE — 1.os quadros: Empate 2x2; 2.os quadros: America 3x1.

FRANCIS HOLDER — 1.os quadros: Nautico 2x1; 2.os quadros: America 3x2.

MANOEL MARCKMAN — 1.os quadros: Nautico 3x2; 2.os quadros: Nautico 3x1.

J. P. COSTA — 1.os quadros: Nautico 2x1; 2.os quadros: Nautico 3x2.

CLEOPHAS OLIVEIRA — 1.os quadros: America 4x2; 2.os quadros: Nautico 5x2.

ROMEU MEDEIROS — 1.os quadros: Nautico 3x1; 2.os quadros: Nautico 3x2.

LUIZ CLERICUZI — 1.os quadros: Nautico 5x2; 2.os quadros: Nautico 4x2.

JOSE' MAGNO — 1.os quadros: Nautico 3x2; 2.os quadros: Nautico 3x2.

BOAVENTURA TAVARES — 1.os quadros: Nautico 3x2; 2.os quadros: Nautico 4x2.

PRUDENCIANO LEMOS — 1.os quadros: Nautico 3x2; 2.os quadros: Nautico 3x1.

ALFREDO CERQUEIRA — 1.os quadros: Nautico 3x2; 2.os quadros: Nautico 3x2.

CAETANO CAMARA — 1.os quadros: Nautico 3x1; 2.os quadros: Nautico 2x1.

HYPERNON BORBA — 1.os quadros: Nautico 3x2; 2.os quadros: Nautico 3x1.

ANTONIO ALMEIDA — 1.os quadros: America 4x1; 2.os quadros: America 4x1.

HERCILIO CELSO — 1.os quadros: America 3x1; 2.os quadros: Nautico 3x1.

VEM AO BRASIL O SR. PIMENTEL BRANDÃO

MIAMI, 13 (H.) — Seguiu de avião para o Brasil o sr. Pimentel Brandão.

RADIO TUPI
P. R. G. 3 DO RIO DE JANEIRO
A Estação das grandes iniciativas
OUÇA OS NOVOS PROGRAMMAS COM
OS MELHORES CANTORES
— E AS —
MELHORES ORCHESTRAS
1.280 Kic ... P. R. G. 3. ... 10 Kw.

Sports

CHRONOMETRAGEM OFFICIAL DA GAVEA

RIO, 14 (A. M.) — Foram os seguintes os tempos officiaes da Gavea Internacional realizada domingo:

1° LOGAR — N. 2 — Carlo Pintacuda — Tempo 3h33'37" 2|10 — Média horaria 73km,372.

2° LOGAR — N. 8 — Carlos Arzani — Tempo 3h40'00" 6|10 — Media horaria 70km,064.

3° LOGAR — Classificado na 24ª volta — N. 10 — Manoel de Oliveira.

4° LOGAR — Classificado na 24ª volta — N. 16 — Arthur Nascimento Junior.

5° LOGAR — Classificado na 23ª volta — N. 12 — Casimiro de Oliveira.

6° LOGAR — Classificado na 23ª volta — N. 4 — Mario Tadini.

7° LOGAR — Classificado na 23ª volta — N. 32 — Quirino Landi.

8° LOGAR — Classificado na 21ª volta — N. 14 — Angel Garabato.

VOLTAS MAIS RAPIDAS

Carlos Arzani — A 2ª, com 7,50" 4|10.

Carlo Pintacuda — A 3ª, com ... 7,58" 6|10.

Nascimento Junior — A 3ª, com 8'11" 8|10.

PREMIOS

CARLO PINTACUDA — 1° logar — 100:000$000 em dinheiro, medalha de ouro, Taça Mappin & Webb em miniatura, plaquette de ouro e um agazalho de Suedim.

CARLOS ARZANI — 2° logar — 40:000$000 em dinheiro, medalha de prata, um volante de prata e ouro e um agazalho Suedim.

MANOEL DE OLIVEIRA — 3° logar — 20:000$000 em dinheiro, medalha de bronze, medalha de ouro offerecida por um particular e 1 agazalho Suedim.

NASCIMENTO JUNIOR — 4° logar — 10:000$000 em dinheiro, medalha de prata, 10:000$000 em dinheiro (brasileiro com volta mais rapida), chronometro Universal de ouro, taça Fracalanza, 1 agazalho Suedim e taça Sabbado D'Angelo.

QUIRINO LANDI — 7° logar — 10:000$000 em dinheiro, por ter sido o 1° brasileiro classificado após o 4° logar.

—

O premio União dos Garagistas do Rio de Janeiro, 2:000$000 em dinheiro destinado ao 2° brasileiro classificado depois do 4° logar, não foi distribuido por não ter nenhum outro concorrente brasileiro se classificado.

INDUSTRIALISMO E PADRÃO DE VIDA

Christovam DANTAS

(Especial para os "Diarios Associados")

Quando em meio á depressão economica, perceberam as nações de typo industrial da Europa, e tambem os Estados Unidos, que o Japão era o unico paiz, cujas exportações augmentavam sem cessar, a ponto de pôr em perigo as zonas de influencia economica e commercial do Occidente, não faltaram economistas e estudiosos que taxassem esse phenomeno de **dumping**.

Foi preciso que a Repartição Internacional do Trabalho, a pedido, aliás, dos proprios industriaes nipponicos, levasse a effeito longo inquerito a respeito do industrialismo japonez, para que se destruisse aquella increpação e se collocasse a questão nos seus devidos termos.

O archipelago, com a sua exportação de productos baratos por um nivel de preços que o Occidente em geral não podia enfrentar, não estava se utilizando de praticas commerciaes condemnaveis. A sua victoria, segundo o parecer dos technicos de Genebra, era a consequencia logica de outros factores e de outros elementos.

O estudo realizado no proprio Japão incumbiu-se, com effeito, de demonstrar qual a razão do successo economico dessa nação asiatica.

Elle pode resumir-se em duas palavras: racionalização do parque manufactureiro e padrão de vida mais baixo do que na **Europa** e na **America do Norte**.

* * *

O sr. Jean Bodet vem tambem de revelar o motivo pelo qual a industrialização japoneza representa um tremendo golpe desferido contra a economia do homem branco. Trata-se, affirma esse economista, do primeiro exemplo na historia de uma civilização que se desenvolve e expande em planos industriaes, alicerçada, no entanto, em um standard de vida muito aquem do Occidente.

Tudo no Japão differe, em materia industrial, da Europa.

A estructura fabril é diversa: o capital invertido nas installações confere maior rendimento; a racionalização dos meios de producção é conduzida ao ponto maximo.

Os nipponicos souberam com bastante habilidade aproveitar-se da experiencia dos velhos povos europeus, evitando estabelecimentos industriaes onerosos e anti-economicos, e aperfeiçoando sem cessar as suas fabricas.

Por outro lado, força é confessar, que a disciplina dos industriaes nipponicos — quando está em jogo o interesse publico — é notoria. As associações industriaes desfructam no Archipelago de uma autoridade que as suas congeneres européas e norte-americanas não conhecem. Ellas conseguem, sob o bafejo directo do Estado, impôr medidas necessarias no sentido de ajustar a producção ao imperativo do consumo, tanto no mercado interno, quanto no externo.

As pequenas emprezas recorrem tambem a organismos geraes, que centralizam os pedidos, o fornecimento das materias primas e a exportação. Por essa forma, reduzem-se as despezas geraes ao minimo possivel e os pequenos industriaes podem dedicar-se de preferencia á melhoria technica dos processos de producção.

Conta o Japão, ainda, afim de apresentar productos por um nivel de custo inaccessivel ao mundo occidental, com u'a mão de obra barata e com o emprego generalizado da população feminina nas fabricas.

Nas industrias texteis, por exemplo, 85 % dos trabalhadores são mulheres, emquanto que na Grã Bretanha essa percentagem não vae alem de 60 %. Seria, porem, um equivoco pensar-se que os industriaes nipponicos forçam a baixa dos salarios no paiz.

Declara o sr. Bodet que os salarios pagos aos trabalhadores industriaes estão bem acima dos que aufere o trabalhador rural. Todo o conforto possivel é concedido ao operario fabril.

* * *

A Europa industrial, expandindo-se manufactureiramente em obediencia a um estalão de vida muito acima do japonez, nem sempre pode comprehender esse phenomeno. Elle é, no entanto, visivel a quem quer que estude os traços marcantes da economia européa e asiatica.

Uma nação consegue alliar o seu surto industrial á politica de racionalização intensiva e a um nivel de subsistencia que ella julga satisfatorio, mas que é inacceitavel para o Velho Mundo e os Estados Unidos, está certamente munida de um poder de offensiva economica de primeira grandeza.

E' isso o que torna a fabrica japoneza a grande ameaça á estabilidade e ao porvir do mosaico de povos occidentaes.

O NAZISMO E O ENSINO PARTICULAR NO URUGUAY

PEDEM PROVIDENCIAS A' CAMARA

MONTEVIDE'O, 14 (H.) — A commissão parlamentar encarregada de fazer averiguações das actividades nazistas recommendou á Camara a approvação da lei constitucional sobre a fiscalização do ensino particular.

A VIBRAÇÃO DA CIDADE PELA VICTORIA DO "SCRATCH" NACIONAL

Acclamações delirantes — Ansiosamente esperada a edição extraordinaria do DIARIO — Nos suburbios

ARGEMIRO

A cidade viveu hontem momentos de intensissima vibração.

As repartições publicas e o commercio, na maioria de suas casas, fecharam as portas. Isso concorreu para que as ruas apresentassem um aspecto extraordinario.

Todos os cafés e "restaurants" que tinham radio viram-se invadidos pela multidão.

Em frente do DIARIO DE PERNAMBUCO, foi installado poderoso alto-falante. Cerca de 10 mil pessoas assistiram dahi á irradiação do jogo.

A multidão ouviu em silencio o primeiro tempo. Mas, quando Leonidas marcou o primeiro tento foi um verdadeiro delirio.

Ao ser enunciado o resultado final, os applausos assumiram proporções freneticas.

Os chauffeurs de todas as praças fizeram buzinar demoradamente os carros. Ouviam-se apitos de fabricas, foguetes, sirenas.

Alguns jovens do commercio organizaram uma passeata, conduzindo o pavilhão nacional debaixo de enthusiasticas acclamações.

A multidão permaneceu em frente aos jornaes, ansiosa por noticias e pelas edições extraordinarias.

Pelas 13 horas, foi posta á venda o 2° clichê do DIARIO DE PERNAMBUCO, que foi disputado ardentemente.

A's 20 horas, esteve em visita ao DIARIO a Sociedade Musical União Operaria, que, seguida de grande numero de pessoas fazia uma passeata pela cidade. Uma commissão composta de seus directores Mariano da Paz e Adolpho Arantes de Sá e outros esteve em visita especial á nossa redacção, trazendo as congratulações pela victoria do seleccionado nacional.

Nos suburbios, o enthusiasmo não foi menor.

A victoria do Brasil foi saudada com passeatas, foguetes e acclamações.

Em todos os clubs sportivos foram hasteadas bandeiras nacionaes e o desenrolar da peleja assistido enthusiasticamente.

O "Radio Club de Pernambuco" está de novo de parabens.

A retransmissão de hontem foi ouvida perfeitamente, melhor mesmo do que nos jogos anteriores.

THEATRO

"SI DEUS QUIZER..." HOJE, NO SANTA ISABEL
O espectaculo é dedicado á Faculdade de Direito

Para estréa como autor theatral, do academico de direito Burguedorf Elliot, o Grupo Gente Nossa dará hoje, á noite, no Theatro Santa Isabel, a primeira representação da sua comedia de sua autoria, em 3 actos: Si Deus quizér...

E' uma peça bem dialogada, com um enredo que prende a curiosidade e bons typos, distribuidos estes aos seguintes elementos: Elpidio Camara, num centro dramatico; Luiz Maranhão, centro nobre; Caldas Araujo, centro comico; Anthero Netto, galã brilhante; Lourdes Monteiro, dama central, e Aurelia de Souza ingenua.

Nos intervallos, as sopranos Luiza e Alzira de Oliveira, respectivamente, cantarão os seguintes trechos: Um beijo 'm nivea mão, da comedia de Luiz Iglezias Uma pequena das minhas e Em festa o coração, da opereta Ninho azul, ambas musicas de Waldemar de Oliveira e Uma melodia italiana e a aria do 1.° acto de Boby e Bobette, esta com letra e musica de Waldemar de Oliveira.

O espectaculo de hoje é dedicado á Faculdade de Direito, com entrada franca para academicos, mediante a carteira de identificação, e camarotes reservados para os professores, conforme convite.

Embora a Censura Theatral tivesse considerado a peça impropria apenas para menores de 10 annos, ao espectaculo de hoje, visto ser á noite, somente poderão comparecer maiores de 14.

Ingressos á venda durante o dia na secretaria e á noite, na bilheteria do theatro. O espectaculo começará ás 20 horas e 45 minutos.

"A ROSA VERMELHA", EM SEGUNDA REPRESENTAÇÃO, AMANHÃ, A' NOITE NO THEATRO SANTA ISABEL

Começando ás 21 horas, será, quinta-feira, no Theatro Santa Isabel, a segunda representação da opereta A rosa vermelha 3 actos de Samuel Campelo com Musica de Waldemar Oliveira.

O PARAQUEDA NÃO FUNCCIONOU

LONDRES, 14 (H.) — O segundo accidente da aviação deu-se hoje, quando um piloto voluntario da reserva da Força Aerea Real caiu, perto de Buntalown, num campo, perdendo a vida. O piloto tentou usar o para-quedas, mas este não funccionou. O apparelho pertencia ao centro de Hambley.

O MENOR annuncio, no MELHOR ... nal, implica na maior reclame

O MOVIMENTO ABOLICIONISTA NO RIO GRANDE DO NORTE

Manoel Maria de Vasconcellos

O movimento abolicionista não póde ser estudado separadamente em cada provincia sem procurarmos as suas ligações com as agitações em prol dos escravos operadas na capital do reino, nos debates parlamentares e nas outras diversas partes do territorio nacional. Entretanto, si quizermos objectivar o nosso interesse apenas em um Estado, ha factos interessantes que não merecem passar despercebidos, desenrolados longe da Metropole, como por exemplo, as prematuras abolições que se deram em Acarape, no Ceará e em Mossoró, no Rio Grande do Norte, onde a lei de 13 de maio já não encontrou escravos para libertar.

Antes porém de entrar de perto no assumpto, quero frizar que esta raça negra quem em levas foi trazida na Africa para servir nos primordios de nossa formação, não tem para mim nenhum aspecto de gloria. E não seria hoje que eu viesse, unicamente para fazer côro com os oradores que entoam o epinicio do cincoentenario da Abolição, me proclamar um apaixonado, um sentimental, voltando toda a ardencia de minha paixão a uma raça que considero malefica á nossa formação ethnica.

Embora tenham muitos anthropologistas de respeitaveis nomes e muitos ethnologos notaveis querido achar uma supposta igualdade mental e realizadora na raça negra, o certo é que não conseguem documentar com provas concretas as affirmações que propagam. E para de mais perto entrarmos na realidade, basta observar um pouco da historia dos povos e veremos que jamais a raça negra, por si só, sem nenhum encaldeamento ou impulso exterior, conseguiu formar uma civilização notavel.

Sei que com o que affirmo muitos já se lembraram de citar nomes elevados em quasi todos os ramos do conhecimento humano, que pertenceram a raça negra ou a ella eram mui proximamente ligados. Isto porém de individuos, tirados entre milhares, em nada abala o que affirmo sobre a collectividade que forma a raça, pois tomo o termo em toda extensão do seu significado. Lembrarei que ao falar de raça branca eu não cito Aristoteles, nem Descartes, nem Dante nem Shakespeare; falo tão somente da raça a que elles pertenceram. E mesmo querendo tomar os super-homens, si me permittem o termo, para comparação entre os do grupo ethnico, eu teria a corroborar commigo a conclusão a que chega Oliveira Vianna, mostrando que emquanto a raça branca é capaz de produzir 5% de super-homens, a negra, embora não seja tambem incapaz de apresental-os, dá-nos apenas a reduzida media de 0,8%. E' a eloquencia das cifras.

Mas si não satisfazem as affirmações detenhamo-nos nos factos actuaes, observando o negro no Brasil. Logo ao primeiro lance de vista vemos que a sua tendencia dominante é para os trabalhos pesados, faltando-lhe muito de iniciativa. E si me disserem que a causa disso é a falta de instrucção, eu direi apenas que o Brasil é um paiz de ignorantes. Não acho tambem que o nosso sentimentalismo provenha do negro, como querem alguns apaixonados. Preclariamos maior pendor sentimental, nós que descendemos dos portuguezes, do povo lyrico que chegou a crear uma palavra unica no universo para traduzir este sentimento extranho — « SAUDADE?

Taria eu agora a ousadia de negar a influencia do braço negro na nossa formação social? Absolutamente não! Infelizmente, depois do deshumano commercio de negros para o Brasil, visto serem elles os unicos que não tinham protectores como tiveram os indios e assim os unicos capazes de serem escravisados e de prestarem o serviço de verdadeiras machinas, toda economia da epoca colonial e mesmo imperial repousa sobre o braço do escravo. Impossivel seria negar que toda grandeza de nacionalidade brasileira foi o resultado da exploração do trabalho dos negros. No entanto isto não constitue ainda nenhum facto que os torne dignos de elogio. Antes de piedade deve se encher nossa alma contemplando nas paginas da historia o espectaculo triste das senzalas. Elles nada mais foram que as alavancas dos colonizadores. Elles nada realizaram, porque um povo escravisado nada realiza. Antes realizaram com elles.

O cyclo da canna de assucar respinga aqui e ali suor e sangue africano. O cyclo economico do café tambem tem sinaes indeleveis dessa raça. A epoca da mineração tambem utilizou o braço do africano. Mas digamos despidos de sentimentalismo: não foi o africano que fez o cyclo da mineração; não foi o africano quem creou a cultura do cafesal; não foi tambem o africano quem construiu a phase economica da canna de assucar. Coitado! Elle foi apenas a machina que trabalhou na mão dos colonizadores. Merecem apenas piedade, e é piedade pois o que vos pedirei para o negro!

Mas, senhores, este não é o meu thema. Traz-me aqui a obrigação de, como papa-girimum, focalizar o movimento abolicionista no Rio Grande do Norte. E definida a minha posição diante das commemorações de hoje, julgo que já podemos de perto entrar no assumpto.

Si glorias não as acho para coroar os negros, sobram glorias para os que fizeram o movimento humano, christão e patriotico da extincção do captiveiro.

Aliás, dos mais honrosos é para mim o encargo que ora pesa sobre os meus hombros, pois é o Estado do R. G. do Norte um dos paladinos deste movimento de piedade que foi a extincção da escravatura, e não sei porque tem muitas e muitas vezes sido esquecido por parte dos historiadores nossos.

Quando a Lei Aurea proclamou que no Brasil já não havia escravos, as sociedades libertadoras do Rio Grande já haviam effectivamente feito a liberdade da raça negra na provincia. Ella apenas assignalou o descanço de uma luta encetada pelos rio-grandenses desde ha muito e que já em 1883 havia colhido seus louros.

Foi a 6 de janeiro deste anno de 1883 que se deu a fundação da Sociedade Libertadora Mossoroense ideada pelo grande abolicionista Joaquim Bezerra da Costa Mendes.

Mossoró, já naquella epoca, era a cidade mais notavel do Rio Grande do Norte. Activo commercio, industria desenvolvida, competia quasi com a capital da Provincia, e naturalmente, sendo toda producção dos primeiros tempos de nossa nacionalidade baseada no trabalho do negro, elle não podia deixar de ser um centro de escravatura. Além disso transitavam pela cidade de quando em quando, os comboios que carregavam negros para outras partes. O commercio de escravos em toda provincia era intenso, e para notar a grande quantidade de desgraçados que ali existia basta molhear o relatorio apresentado por Marcondes Machado, referente aos annos de 1877-79 em que elle era governador da Provincia, e vemos que o mesmo affirma que o imposto sobre a venda de escravos naquelles dois annos havia rendido cerca de 60:000$000. Foi impulsionada pela piedade que inspirava este quadro de miseria que se fundou a Libertadora Mossoroense.

Entre as figuras notaveis da prematura abolição em Mossoró não podemos deixar de salientar a do grande tribuno Almino Affonso. Foi este grande abolicionista, notavel orador que falava até dez vezes num dia nas cidades do interior rio-grandense, sem se repetir e sem deixar de convencer, a figura entre todas veneranda do movimento abolicionista de Mossoró.

Fundada a Libertadora começou logo a sua proficua acção pela extincção do systema escravagista. Os oradores levantavam-se nas praças publicas com gestos desassombrados. Compravam-se cartas de alforria, protegiam-se negros fugidos vindos de todos os logares, despertavam-se os sentimentos de humanidade entre todos os rio-grandenses. E não tardou a Libertadora a se tornar o centro do movimento abolicionista não só do Rio Grande como de todo nordeste.

Durante as lutas da Libertadora, aqui em Pernambuco, fundava-se o celebre Club do Cupim. Esta singular sociedade secreta que tinha por fim pôr em execução por todos os meios as idéas abolicionistas tinha estreitas ligações com os de Mossoró, pois era principalmente para lá que enviavam os escravos que aqui roubavam do inferno das senzalas. Aqui havia agentes especiaes da Libertadora para isso, e os abacaxis ou inglezes, como eram denominados para illudir a vigilancia da policia, eram recebidos no Rio Grande do Norte, no porto de Areia Branca, pelo agente da Libertadora Libano da Costa Pinheiro.

Vêde pois, senhores, que até em Pernambuco, vindo ajudar as escaramuças do Club do Cupim, chegou a influencia do libertadores rio-grandenses do norte. E' bastante este facto para collocar o Rio Grande em logar bem destacado na campanha abolicionista.

Mas não paremos aqui. Sigamos a campanha herculea dos mossoroenses. Romualdo Lopes Galvão, Alexandre Soares do Couto, dr. Paulo Loureiro de Albuquerque, cel. Francisco Gurgel, Antonio Pompilio, major Romão Filgueiras e muitos outros vultos notaveis não desanimam um só instante na luta da Abolição. Joaquim Bezerra da Costa Mendes, que era homem bem arremediado ao fundar a sociedade, dissipa o seu capital em beneficio da causa magna, a ponto de no fim da campanha estar bem arruinado. No dia 10 de julho de 1883 a Libertadora dá alforria a mais da metade dos escravos existentes em Mossoró. Era o signal inequivoco da alvorada da liberdade que devia surgir mezes depois.

Já por esta epoca, é bem verdade, na cidade de Acarape, no Ceará, o rio-grandense do norte Delmiro Freire que havia ali fundado uma sociedade libertadora tinha visto os seus esforços coroados desde o principio do anno de 83, sendo a primeira abolição que se deu no Brasil. Mas apenas passados mezes, em 30 de setembro de 1883 acompanhada de intensivas festas, é feita a Abolição na cidade de Mossoró. O enthusiasmo deu enorme imponencia ao grande feito civico destes potyguares. No dia 28 chegava Almino Affonso, representando 4 Provincias — Rio G. do Norte, Pará, Ceará e Pernambuco — para assistir ao acto, a solennidade e as festas. A 29 a Libertadora dirigia ao Conselho Municipal convidando-o á assistir o acto solenne da Abolição. *O Mossoroense* de 12 de junho de 1902 publicou-o na integra:

Illmos. Snrs. Presidente e Vereadores da Camara Municipal. A Sociedade Libertadora Mossoroense, por seu presidente abaixo assignado, tem a honra de participar a v. excia. que amanhã, 30 de setembro, pela volta do meio dia, terá logar a proclamação solenne da liberdade em Mossoró. E, pois, cumpre-me o grato dever de convidar Vv. Ss. e aos seus respeitaveis collegas, representantes do municipio, para que se dignem tomar parte nessa festa patriotica que marcará o dia mais augusto da cidade e municipio de Mossoró. Etc. etc. — O presidente *Joaquim Bezerra da Costa Mendes*. Mossoró, 29 de setembro de 1883.

No dia 30, as ruas enfeitadas de carnaúbeiras trazidas pelos negros, a alma mossoroense cheia de orgulho da victoria, ás 12 horas, no pateo superior da cadeia publica era solennemente proclamada a liberdade dos escravos em Mossoró. Mas de 5.000 pessoas desfilaram depois enthusiasticamente da praça da Redempção até em frente a matriz, tendo durante o percurso falado diversos oradores, entre os quaes Almino Affonso que sem caber em si de enthusiasmo, ergueu a voz a multidão por umas 20 vezes.

Finalmente, na praça da Redempção foi erigido um marco commemorativo do grande feito, no cimo do qual estava collocada a inscripção: *Mossoró livre, 30 de setembro de 1883.*

E foi assim que partindo unicamente da alma do povo, tendo mesmo tido a perseguição official, Mossoró fazia a sua Abolição 5 annos antes da lei Aurea!

Tal exemplo não poderia deixar de ser seguido. Em breve muitas outras cidades rio-grandenses iam tambem fazendo a abolição de seus escravos. Mossoró porém não se quedou inerte depois desta victoria. Organizou-se ali o singular Club dos Spartacos, formado unicamente de negros a excepção do seu secretario, e que tinha por finalidade proteger os escravos fugidos das outras provincias ou enviados daqui de Pernambuco e outros logares mais. Tirava o seu nome de Spartacus um escravo que em 71 A. C. havia em Roma quebrado os seus grilhões.

Episodios notaveis conta a historia desta sociedade, que tinha por presidente o celebre negro Raphael Mossoroense da Gloria, que tanto trabalhou, depois de livre, por seus irmãos escravisados.

Com o golpe soffrido em Mossoró a escravidão foi rapidamente se extinguindo no Rio Grande do Norte. Caraúbas realiza a liberdade dos seus escravos a 30 de março de 1887, graças ao esforço do conego Pedro Soares de Freitas. Triumpho, a 25 de abril do mesmo anno.

Depois vieram, segundo Rocha Pombo as cidades de Assú, Penha, Jardim, Papary, Macahyba, etc. Nesta ultima foi tamanho o enthusiasmo do vigario, o conego Estevão Dantas, que chegou a dançar num baile que houve em regosijo da Abolição.

No dia 1º. de janeiro de 1888 o dr. Pedro Velho funda na capital a Sociedade Libertadora Rio-Grandense.

Politico notavel, jornalista e tribuno consagra-se fervorosamente a propaganda abolicionista. Nos primeiros dias depois da fundação é publicado o *Boletim*, manifesto ao povo rio-grandense revelando idéas de immediata extincção da escravatura.

Todos os historiadores estão unanimes a reconhecer a influencia deste notavel grupo na abolição potyguar. Devido a elle principalmente e ao rebôo da campanha que se desenrolava em todo territorio nacional, conseguindo leis em favor dos martyrisados escravos, o que ainda mais enchia de enthusiasmo a alma rio-grandense, foi que, quando promulgada a lei de 13 de maio, mais da metade dos municipios daquella provincia haviam já feito a sua abolição, devendo-se notar que a Libertadora contava contava proclamar até 31 de dezembro a redempção completa da raça negra. Basta notar — diz Rocha Pombo em sua Historia do Estado do Rio G. do Norte — que a lei aurea encontrou apenas no Rio Grande uns 300 e poucos escravos de perto de 4.000 que existiam ao encetar-se o trabalho daquella sociedade.

Foi, esta, meus caros collegas, a pagina de civismo que o Rio Grande do Norte escreveu na campanha da Abolição, e na historia brasileira, como vêdes, somente um destacado logar entre os que antecederam a Abolição de 1888, entre os verdadeiros precursores da extincção do captiveiro, lhe póde ser dado.

E ele, senhores, mais uma vez provado que aquelle pequenino Estado do Rio Grande do Norte, lá nas plagas que viram nascer a pessoa heroica de Miguelinho, onde bailaram sobre as aguas verdes do Potengy as iguaras ligeiras da tribu de Camarão, onde cantou a lyra privilegiada de Auta de Souza, na opinião de Tristão de Athayde, a maior poetisa mystica do Brasil, onde viu a luz Nisia Floresta, no conceito de Oliveira Lima, a maior das intellectuaes brasileiras onde pela fé christã morreram barbaramente trucidados pela selvageria dos civilizados hollandezes os martyres da Uruassú onde André de Albuquerque fez ecoar o grito de liberdade dos pernambucanos de 17, ela mais uma vez provado, repito, que o Rio Grande do Norte sempre tem marchado á frente, em bem destacado plano no desenrolar da historia brasileira.

(Conferencia realizada na Semana da Abolição no Gymnasio Pernambucano).

FACTOS DIVERSOS

ACCIDENTE NO TRABALHO

Armando Barbosa, residente no becco do Quiabo, em Casa Amarella, hontem, na avenida Rio Branco foi accidentado no trabalho.

Com um ferimento contuso na mão direita, o operario esteve no Prompto Soccorro.

O tratamento recebido correu por conta do seu patrão que reside em Casa Forte.

POR CRIME DE SEDUCÇÃO

Está sendo processado em Ribeirão, por crime de seducção, o commerciante Perez Lopes Corrêa Lima estabelecido com uma fabrica de tamancos ali. A policia local communicou o occorrido á Secretaria de Segurança.

DESORDENS NA RUA DAS PERNAMBUCANAS

Na rua das Pernambucanas, hontem, á noite, verificou-se uma desordem de que foi autor um individuo desconhecido, que no momento estava ebrio.

O desordeiro aggrediu o popular José Antonio, que recebeu varios ferimentos.

O investigador 173 effectuou a prisão do delinquente que foi autoado. Teve o policial difficuldade em subjugar o ebrio, recebendo escoriações em luta.

MOVIMENTO DE HONTEM NO "BRASIL NOVO"

A delegacia de Investigações pôs em liberdade hontem Manoel Rodrigues, Manoel Isidio da Silva, Maria das Dôres Dantas e Mario dos Santos, que haviam sido detidos para averiguações.

Deu entrada no xadrez do "Brasil Novo", hontem, Jorge Figueirôa.

ARROMBAMENTO NA RUA ESTREITA DO ROSARIO

Foi varejada pelos ladrões na madrugada de hontem a casa de negocios localizada á rua Estreita do Rosario, 20, de propriedade do sr. Ricardo Paiva.

Penetraram pelo sotão, arrombando uma porta que dá accesso á escada do 2.º andar do edificio.

A delegacia de Investigações foi informada do occorrido.

FURTO E APPREENSÃO DUMA PEÇA DE AUTOMOVEL

Dos armazens da firma L. Soares & Cia., furtaram um semi-eixo de automovel.

O sr. Luiz Vasconcellos, auxiliar daquella firma, apresentou queixa á policia.

O semi-eixo foi apprehendido em poder do gatuno Severino Nuno.

CONDEMNADO POR CRIME DE FERIMENTO GRAVE

Em Bomba Grande, a policia effectuou a prisão de Manoel Bento Filho.

O detido é condemnado em Vertentes a 2 annos e 11 mezes de prisão simples como incurso no art. 304 da Consolidação das Leis Penaes.

CONCLUIDO O INQUERITO SOBRE O ASSASSINIO DO PINA

O delegado do 1.º districto remetteu hontem a juizo o inquerito instaurado contra Lourenço Marianno de Barros, parahybano, filho de José Mariano de Barros e Henriqueta Guedes Barros. Esse é accusado de haver assassinado o gerente da padaria A. B. C. no Pina, ha dias.

ESPANCAMENTO EM FREI CANECA

Em vista de uma rixa antiga com Luiz Gonzaga, morador no municipio de Frei Caneca, o sr. Julio Theodorico Soares de Lyra espancou-o barbaramente num desses ultimos dias.

O delinquente foi auxiliado por seu filho e dois trabalhadores.

A policia local instaurou inquerito a respeito e communicou o occorrido á Secretaria da Segurança.

DISCUSSÃO E LUTA

Hontem, ás 17 horas, numa quitanda, á rua da Folce, em Sto. Amaro, Antonio Felipe, vulgo "Antonio Cecilia", residente á rua 7 Mocambos, embriagado, travou discussão com João Ferreira Oliveira de 46 annos, residente naquellas immediações.

Da troca de insultos passaram a luta physica, saindo João Oliveira ferido na região infra escapular direita.

O criminoso foi preso em flagrante e recolhido á delegacia do districto.

A victima depois de receber soccorro na Assistencia foi removida para o hospital Pedro II.

CAIU E FRACTUROU O PUNHO

Luiz Priori, menor de 13 annos, escolar, residente á rua das Calçadas, fracturou, hontem ás 12 horas, o punho direito.

O menor caiu desastradamente na avenida Rosa e Silva.

O MENOR ESTA' HOSPITALISADO

Em Jaboatão, onde reside, o menor Pedro José soffreu hontem um accidente, ferindo-se no joelho direito.

Indo até o posto policial, a victima aguardou a ambulancia da Assistencia que a conduziu ao Prompto Soccorro. Pedro José está hospitalisado.

CONTUNDIU-SE NA MÃO

A escolar Alda Laprovitera, residente á rua da Conceição, hontem, no Collegio São José, soffreu um accidente, contundindo-se na mão esquerda.

ENCERROU-SE COM "DEFICIT" O BALANÇO DA "GREAT WESTERN"

LONDRES, 14 (H.) — Está publicado o balanço da Great Western Co. Ltd., fechado a 31 de dezembro de 1937, e do qual se verifica que a renda liquida montou a lbs. 3.201 contra lbs. 63.353 em 1936.

As diversas receitas do anno apresentam o resultado de lbs. 3.678, 13,5.

A conta das despesas de inspecção do governo brasileiro, dos direitos de locação, das differenças de cambio, dos juros dos obrigacionistas e da amortização, mostra que o exercicio deu o deficit de libras 186.074,3,4 o que, com o deficit anterior, perfaz o deficit total de lbs. 350.948, 15,6, a transportar para o anno.

O relatorio dos administradores lembra que em consequencia do julgamento do tribunal, os portadores das duas categorias de obrigações serão convidados a pronunciar-se sobre a resolução que concede 6% aos portadores de obrigações, que lhes dá direitos sobre os bens da companhia e lhes pede a approvação da moratoria para este anno para as duas categorias de obrigações, e, em caso de necessidade, para 1939 e 1940.

Commercio - Finanças - Informações Geraes

MERCADO DO CAMBIO NA PRAÇA

O BANCO DO BRASIL affixou hontem as seguintes taxas:

MERCADO LIVRE

Libra — a vista	—	87$420
Libra — 90 d.	—	87$320
Dollar	—	17$600
Lira	—	$930
Escudo	—	$795
Peseta	—	$925
Franco	—	$493
Marco — Compensado	—	5$890
Marco — Livre	—	7$120
Florin	—	9$790
Florim Suisso	—	4$045
Belga	—	3$000
Peso ouro uruguayo	—	7$360
Peso papel argentino	—	4$620
Comprando.		
Ouro (gramma)	—	22$000
Libra	85$720	85$920
Dollar	17$270	17$300
Lira	—	

MERCADO DE CAMBIO EM LONDRES

Abertura — Dia 14.		
Londres s/N. York	..	4.96.68
" s/ Genova	Lis	94.36
" s/ Madrid	Pts	95.00
" s/ Paris	Fls	178.37
" s/ Lisbôa	Esc	110.25
" s/ Berlim	Rmk	12.32.1|2
" s/ Hollanda	Fls	8.95.3|4
" s/ Berne	Frs	21.68.1|2
" s/ Bruxellas	Bigs	29.26
Anterior		
LONDRES s/ New York	$	4.96.87
" s/ Genova	Lis	94.35
" s/ Madrid	Pts	95.00
" s/ Paris	Fls	178.37
" Lisbôa	Esc	110.25
" s/ Berlim	Rmk	12.32.3|4
" s/ Hollanda	Fls	8.95.5|8
" s/ Berne	Frs-Sus	21.71.1|8
" s/ Bruxellas	Bigs	29.26.1|4

COTAÇÃO DE TITULOS NA BOLSA DE FUNDOS PUBLICOS

OFFERTA NA BOLSA

	Compradores	Vendedores
Apolices Federaes		
Uniformizadas, 5 °|°		
Diversas Emissões, 5 °|°	800$000	
Ao Portador, 5 °|°		
Obrigações do Thesouro, 7 °|°		
Obrigações ferroviarias, 7 °|°		
Reajustamento do v|n 1:000$, 5 °|°	700$000	
Apolices Estaduaes		
Nominativas, 7 °|°		
Nominativas, 5 °|°		
Ao Portador (Portuarias) 7 °|°	670$000	
Ao Portador — Emissão 1927, 7 °|°	670$000	
Ao Portador — Emissão 1930, 7 °|°	670$000	
Bonus do Thesouro, 5 °|°		975$000
Premiaveis, v|n 100$000, 5 °|°		
Ao Portador, 5 °|°	523$000	
Apolices Municipaes:		
Consolidadas, 5 °|°	480$000	
Acções de Bancos e Companhias		
Banco Auxiliar do Commercio v|n 400	805$000	
Banco do Povo v|n 300	755$000	758$000
Banco Central de Pernambuco v|n 100$	125$000	
Banco de Credito Real de Pernambuco v|n de 140$000		
Companhia F. Tecidos de Pernambuco de	200$000	
Comp. 1. Fiação e Tecidos de Goyanna do v|n de 100$000		
Comp. Fab. de Estopas do v|n 200$000	80$000	
Comp. Ind. Pirapama do v|n de 1:000$	1:010$000	
Companhia Manufactora de Tecidos do Norte, do v|n de 200$000		
Banco Commercio e Industria do v|n de	33$000	
Comp. Lubeca S|A do v|n de 1:000$		
Banco Regional de Pernambuco do v|n 500		
Comp. Agricola e Pastoril do São Francisco S|A do v|n de 1:000$000		
Lar Pernambucano S|A do v|n de 500$000		
Radio Club de Pernambuco S|A do v|n	50$000	
Varios		
Letras Hypothecarias do Banco de Credito Real de Pernambuco, juros de 6 °|° do v|n de	48$500	51$500
Debentures da Cia. Lubeca S|A. v|n 1:000$000		
Debentures do Cotonificio Othon Bezerra de Mello S|A, do v|n de 5:000$000		
Debentures do Lar Pernambucano S|A. do v|n de 200$, juros de 9 °|°		

Mercado do assucar na praça

(Cotação official)

Reguiou, em posição estavel o mercado desse producto, tendo vigorado as seguintes cotações:

Refinado 1.º (sacco)	50$000
" 2.º (sacco)	49$000
Usina de 1.º (sacco)	52$500
" 2.º "	30$500
Crystal (sacco)	43$000 a 44$000
Demerara (sacco)	35$000
1.º Jacto	30$000 a 31$000
Branco (arroba)	10$000 a 10$500
Somenos (arroba)	9$000 a 9$500
Mascavo	6$000 a 6$500

Mercado de algodão na praça

(Cotação official)

O mercado algodoeiro funccionou, em posição ainda fraca.

Na praça haviam compradores para o typo Sertão a 45$ a arroba e para o Matta a 40$000.

Regularam estas cotações:

Sertão	42$000 a 45$000
Matta	37$000 a 40$000

a arroba.

Mercado do café na praça

(Cotação official)

Nenhuma alteração apresentou, esse mercado, mantendo as cotações seguintes: 18$000 a 18$500 a arroba.

Cotação de diversos productos na praça

(Cotação official)

As cotações officiaes para as outras mercadorias, foram as seguintes:

Arroz pilado	37$000 a 38$000
Alcool Puro, 40º	— 3$000
Alcool puro, 42º	— 3$200
Alcool Desnaturado	— 3$500
Aguardente	— 1$800
Bagas de mamona	6$500 a 6$600
Cacáo	— 30$000
Caroço de algodão	2$400 a 2$500
Cêra de Carnaúba	138$000 a 139$000
Couros seccos espichados	— a 45$200
Couros seccos salgados	— 38$00
Couros verdes salmourados	— 19$000
Farinha de mandioca	17$000 a 18$000
Fecula de mandioca	32$000
Feijão preto	29$000 a 30$000
Feijão Mulatinho	47$000 a 48$000
Milho	18$000 a 18$500
Ouro	a 22$500
Prata	a $100
Pelles de cabra	56$000 a 66$000
Pelles de carneiro	69$000 a 78$000

PAUTA SEMANAL DAS MERCADORIAS DE PRODUCÇÃO E MANUFACTURAS DO ESTADO SUJEITAS AO IMPOSTO DE EXPORTAÇÃO

Semana de 13 a 18 de junho de 1938: Aguardente de cachaça, litro $370; Alcool puro, litro $560; Alcool desnaturado litro $630; Algodão em pluma ou em rama, kilo 2$720; Assucar refinado, 1.º kilo $840; Assucar refinado, 2.º kilo $820; Assucar crystal, kilo $700; Assucar usina, kilo $840; Assucar demerara, kilo $560; Assucar branco, kilo $680; Assucar somenos kilo $630; Assucar 3.º jacto, kilo $510; Assucar mascavado, kilo $430; Arroz pilado, kilo 1$300; Bagas de mamona, kilo $460; Borracha de mangabeira, kilo 2$000; ...... de mangaba, kilo 2$000; Cacáo, kilo 1$400; Café em caroço, kilo 1$220; Caroço de algodão kilo $250; Cêra de Carnaubá, kilo 9$000; Côcos descascados, kilo $350; Couros seccos espichados, kilo 4$000; Couros seccos salgados, kilo 3$600; Couros verdes salmourados, kilo 2$000; Farinha de mandioca, kilo $450; Fecula de mandioca, kilo 1$500; Feijão, kilo $800; Gomma de mandioca, kilo 1$000; Milho, kilo $300; Ouro, gramma 22$500; Prata, gramma $100; Pelles de cabra, kilo 5$700; Pelles de carneiro, kilo 9$400.

Os demais productos acham-se na pauta geral.

RECEBEDORIA DO ESTADO

Arrecadação do dia 13 do corrente:

Renda ordinaria	142:862$500
Do dia 1 ao dia	1.074:421$200
Total	1.217:283$700

Movimento maritimo

VAPORES A CHEGAR

Mez de junho

HOJE — *Santarém*, do sul.
16 — *Itapagé*, do sul.
17 — *Rodrigues Alves*, do norte.
17 — *Highland Monarch*, de Londres e escalas.
Highland Brigade, de Buenos Aires e escalas.
18 — *Ararangná*, do norte.
20 — *Campos Salles*, do norte.
21 — *Aratimbó*, do sul.
21 — *Comte Grande*, de Buenos Aires e escalas.
23 — *Bagé*, do sul.
27 — *Neptunia*, de Trieste e escalas.
General Artigas, de Buenos Aires.
30 — *Arlanza*, de Buenos Aires e escalas.

VAPORES A SAIR

Mez de junho

HOJE — *Santarém*, para o norte.
16 — *Itapagé*, para o norte.
17 — *Rodrigues Alves*, para o sul.
17 — *Highland Monarch*, para Buenos Aires e escalas.
Highland Brigade, para Londres e escalas.
18 — *Ararangná*, para o sul.
20 — *Campos Salles*, para o sul.
21 — *Aratimbó*, para o norte.
21 — *Comte Grande*, para Genova e escalas.
23 — *Bagé*, para a Europa.
27 — *Neptunia*, para Buenos Aires e escalas.

MALAS POSTAES

A administração dos Correios expedirá malas diariamente:

A's 10 horas para Olinda. A's 12 horas para os demais suburbios da capital.

A's 14 horas (pelos trens da tarde) para Cinco Pontas, Central e Brum, até Palmares, Caruaru, Limoeiro e Itabayanna.

Para o Rio Grande do Norte aos domingos, fechando-se a mala ás 23 horas.

A's 22 horas (pelos trens da manhã) ALAGOA DE BAIXO A RECIFE — para as localidades do interior deste Estado e Alagôas Parahyba e Rio Grande do Norte.

RECIFE A JABOATÃO — *Partida*, 1.15 horas, 14.10, 18.27 e 21.40 diariamente; 6.44, 8.40, 12.42, 17.32 e 19.25, todos os dias excepto domingos.

RECIFE A CABO — *Partida*, 18.10, todos os dias excepto domingos.

JABOATÃO A RECIFE — *Chegada*, 1.40, 11.15, 15.45; 17.46 e 21.45 diariamente; 8 horas, 7 horas, 12.15, 16.55 e 18.45, todos os dias, excepto domingos.

Partida, 6.20, nas terças, quintas e sabbados.

Todos esses trens partem da Estação Central.

HORARIO DOS TRENS

RECIFE A CABEDELLO E NATAL — *Partida*, ás 5.10 nas segundas, quartas e sextas-feiras.

NATAL E CABEDELLO A RECIFE — *Chegada*, 11.37, nas 2.ª 3.ª e sabbados.

RECIFE A ALAGOA DE BAIXO — *Chegada*, 18 horas nas quartas, sextas e domingos.

Trem da Central para Alagoa de Baixo, somente aos domingos, terças, quintas e sabbados.

RECIFE A MACEIÓ — *Partida*: 11.45 diariamente.

MACEIÓ A RECIFE — *Chegada*: 17.45 diariamente.

RECIFE A ITABAYANNA, LIMOEIRO e LAGOA COMPRIDA — *Partida*, 17.00 nas terças e sextas-feiras para Lagoa Comprida diariamente de Limoeiro a Itabayanna e nas quartas e sabbados de Lagôa Comprida.

RECIFE A S. CAETANO — *Partida*, 16.10 diariamente.

S. CAETANO A RECIFE — *Chegada*: 9.40, diariamente.

RECIFE A CATENDE — *Partida*, 15.25 diariamente.

HORARIO DOS ULTIMOS BONDS

DE RIO BRANCO — DIAS UTEIS

Olinda	24.20
Concordia	24.05
Torre	24.13
Magdalena	24.06
Pedro II	24.20
Aurora	24.00
Casa Amarella	24.10
Bôa Viagem	24.10
Campo Grande	24.08
Beberibe	24.00
Dois Irmãos	24.05
Pina	23.30
Tigipió	24.05
Derby	23.30
Espinheiro	22.40

AUTOMOVEIS DE PRAÇA

Preço official dos automoveis de praça, approvado em 12 de janeiro:

Primeira hora ou fracção	10$000
Primeira hora por inteiro	15$000
Cada meia hora ou fracção superior a 5 minutos	5$000

Corridas — Dentro dos limites dos seguintes trechos: da Avenida Cletto Campello até á ponte de Afogados, Quartel do Derby, Quatro Cantos, Entroncamento, Avenida João de Barros até a igreja Hospital Pedro II, Cemiterio de Santo Amaro e rua de Lima — 5$000.

OMNIBUS

PARTIDA DIARIA

Horario dos omnibus (sôpas) da Empresa Nordestina:

Recife — João Pessôa	5.30
Recife — Itabayanna	14.00
Recife — Goyanna	17.16
Recife — Nazareth	14.30
Recife — Timbauba	1.30
Recife — Itapissuma	14.00
Recife — Floresta dos Leões	14.30

CHEGADA DIARIA

João Pessôa — Recife	13.35
Itabayanna — Recife	9.00
Goyanna — Recife	9.40
Nazareth — Recife	9.30
Limoeiro — Recife	14.30
Timbau'ba — Recife	9.00

EMPRESA PINTO

Limoeiro — Recife	7.30
Floresta dos Leões — Recife	7.00
Itapissuma — Recife	9.30

TELEPHONES INTERURBANOS

Taxa para um periodo inicial (3 minutos)

De Recife para:

São Lourenço	1$000
Jaboatão	1$000
Cabo	1$000
Pau d'Alho	1$000
Victoria	1$500
Escada	1$500

São Lourenço, Jaboatão e Cabo, 300 réis.

Os minutos addicionaes serão cobrados por minuto: Victoria e Escada 500 réis.

INOXIDAVEL. Perry & C.

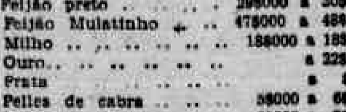

Uma ponta para cada caso. Excepcional durabilidade. A venda em todas as livrarias.
Rep. Mota Irmãos & Cia.
Altos do Bank of London
2.º andar

Não consinta que o desanimo se apodere de seu corpo delicado e bello, e entristeça sua alma!

OFORENO, formula do Prof. Fernando Magalhães revitaliza os orgãos genitaes da mulher, extingue as dôres e as colicas utero-ovarianas, e corrige todos os disturbios do cyclo menstrual.

OFORENO, composto á base de "hormonios", encontra excellente indicação nos casos de falta ou excesso de fluxo sanguineo, e evita a menopausa precoce

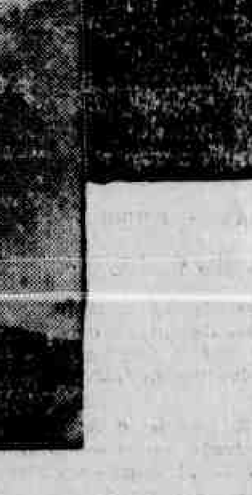

É uma formula de um grande especialista em molestias de senhoras

INFORMAÇÕES DO DIA

CORREIO AEREO

HORARIO DO FECHAMENTO DE MALAS PARA O CORREIO AEREO

Segundas-feiras,
AIR FRANCE — PAR o sul.
De Bahia e Santiago.
Registrado ás 16 horas — Ordinarios ás 17 horas — Ultima hora ás 18 horas.
Terças-feiras,
PANAIR — Para todo o sul.
Registrados ás 18 horas — Ordinarios ás 19 horas — Ultima hora ás 20 horas.
Quartas-feiras,
PANAIR — Para todo o sul.
Registrados ás 18 horas — Ordinarios ás 19 horas — Ultima hora ás 20 horas.
PANAIR — Para o norte (Cabedello e Fortaleza.
Registrados ás 18 horas — Ordinarios ás 19 horas — Ultima hora ás 20 horas.
Quintas-feiras,
PANAIR — Para o norte e America.
Registrados ás 15 horas — Ordinarios ás 19 horas — Ultima hora ás 20 horas.
CONDOR — Para todo o sul.
Registrados ás 15 horas — Ordinarios ás 17 horas — Ultima hora ás 18 horas.
PANAIR — Para o sul até S. Paulo.
Registrados ás 18 horas — Ordinarios
Sextas-feiras,
Registrados ás 14 horas — Ordinarios ás 19 horas — Ultima hora ás 20 horas.
PANAIR — Para o norte (Cabedello e Fortaleza.
Registrados ás 18 horas — Ordinarios ás 19 horas — Ultima hora ás 20 horas.
Sabbados,
CONDOR — Para o norte (Natal ao Pará).
Registrados ás 16 horas — Ordinarios ás 17 horas — Ultima hora ás 18 horas.
PANAIR — Para o norte e America.
Registrados ás 19 horas — Ordinarios ás 19 horas — Ultima hora. A's 20 horas
PANAIR — Para todo o sul.
Registrados ás 18 horas — Ordinarios ás 19 horas — Ultima hora ás 20 horas.
Domingos,
AIR FRANCE — Para Natal e Europa.
Registrados ás 14 horas — Ordinarios ás 15 horas — Ultima hora ás 16 horas.

POSTA-RESTANTE DO "DIARIO DE PERNAMBUCO"

Tem, na **Posta restante** deste jornal, cartas para as seguintes pessoas:

A — Annibal G. Ribeiro
A. P.
B — Benjamin Walkoff.
C — Caixa 501.
Carro.
Caixa Postal, 601.
E — E. A. Angel.
Estrangeiro.
F — Fabricante.
Federação Carnavalesca.
I — Industria.
J — José Ovidio Carvalho.
José Manoel do Rego Barros.
J. Vianna
L — Lidia Rangel.
Lucia Correia.
Logar de futuro.
M — Modernas Publicações.
M. B. H.
Manoel Juvino (gazeteiro).
Manoel Moraes de Oliveira.
M. J.
Manoel Fernandes.
N — N. G. H.
N. B. P.
O — Oswaldo Silva.
P — Professor.
Paulo de Oliveira (jornalista).
P. R.
S — S. K.
S. J. F.
Severino.
Sebuco.
T — Tavares (dr.)
V — Vigia.
Vaney.
Z — Zilda Oliveira.

BUNGALOW EM BÔA-VIAGEM

Aluga-se por contracto de um anno o lindo bungalow da Avenida da Bôa-Viagem, 3.336, 3 quartos, sala de estar, saleta, cosinha, dispensa, salão de banho, quarto externo, garage, quarto de empregado, lavador de roupa e quarto sanitario para empregados.

Todo cercado de alpendres.

Informações no escriptorio do DIARIO DE PERNAMBUCO.

O MENOR annuncio, no MELHOR jornal, implica na MAIOR reclame

DJALMA AOS NOIVOS!!! — HOJE, Quarta-feira, 15 de junho, ás 2 horas da tarde.

PRIMOROSO LEILÃO

TUDO AO CORRER DO MARTELLO NA AGENCIA "A LIQUIDADORA" — RUA NOVA N.º 290

Luxuosos e modernos mobiliarios de imbuia com 4 mezes de uso (S. Paulo) removidos da residencia de distincta familia

DJALMA, leiloeiro official, venderá em sua Agencia ao correr do martello: — Importante piano inglez em caixa clara com todos os requisitos modernos. Luxuoso completo para dormitorio de casal em imbuia do Paraná com 7 peças, com espelhos internos e tasiro Patente. Primoroso completo para sala de jantar em imbuia do Paraná com 11 peças de S. Paulo. Rico completo para gabinete de trabalho. Grupo estofado em veludo com 5 peças. Optimo apparelho de radio Philco-mundial. Novos mobiliarios de vime do Amazonas. Importante completo para sala de jantar com 10 peças, guarnecidas de marmores e espelhos biseautés. Roupeiro. Antigo sofá de jacarandá. Poltronas de jacarandá. Bonitos abat-jours de imbuia e sêda. Cambeiro. Optimo refrigerador electrico. Mobiliarios avulsos. Relogio. Fino serviço de crystal em côres lapidado com 90 peças. Novo e moderno serviço para almoço e jantar com 105 peças em padronagem original. Fino serviço de crystal com 60 peças. Novo faqueiro de fino metal com 130 peças. Aquario com peixes japonezes. Machina de costura "Singer". Bureau. Estante com portas corrediças. Tapetes. Bonitos quadros de Curityba (Vistas da Metropole). Camas Patente. Radiola. Bateria de aluminio. Agath. Utensilios de copa e cosinha, etc. etc.

Tudo ao correr do martello — Na Agencia — HOJE, Quarta-feira

NOTA — Todos os objectos a serem leiloados já se acham em exposição no "Salão de Leilões" de nossa Agencia.
UM LEILAO EM QUE A PALAVRA "PRIMOROSO" ESTA' MUITO BEM EMPREGADA

EUSEBIO SIMÕES DJALMA SIMÕES

Prestam contas 24 horas depois de effectuado o leilão.

Na casa de PENHORES "A INDIANA" compra-se e EMPENHA-SE qualquer Joia antiga ou moderna, objectos de prata, moedas, brilhantes, cautelas de penhores da Caixa Economica, Machinas Singer, Photographicas, de Escrever, Radios, Armas, Relogios. Compre OURO para o Banco do Brasil e pelo cambio do dia. "A INDIANA" é a UNICA que concerta relogios, dando um cartão de garantia por UM ANNO. Concertos garantidos de Joias e Oculos. CASA DE PENHORES "A INDIANA"—Rua das Laranjeiras, 20.

Phone 6-0-9-5

Secção de penhores no 1º andar.

ALDEREDO FARIAS

COMBATA A SYPHILIS TOMANDO

Elixir de Nogueira

FERIDAS, ESPINHAS, ECZEMAS, ULCERAS, RHEUMATISMO, etc.

CLINICA ESPECIALIZADA NAS DOENÇAS DO APARELHO DIGESTIVO

DR. POPPE GYRAO

(Do Departamento de Saúde Publica)

Tratamento radical das gastrites e das ulceras do estomago pela pauta dietetica de KUSSMAUL-FLEINER. Doenças intestinais inflamatorias. Tratamento das colites pelo processo de SCHOTTMULLER. Hepatopatias difusas latentes e graves (figado adipose e atrofia do figado). Tratamento CONSERVADOR da APENDICITE, nos casos indicados. Sifilis e Tuberculose do aparelho digestivo.
CONSULTORIO: — Rua Duque de Caxias, 205-1.º — Telefone: 6746
De 10 ás 12 e de 15 ás 18 horas
RESIDENCIA: Rua da Concordia, 193 — Fone 6754

INDICADOR PROFISSIONAL

MEDICOS

OLHOS, OUVIDOS, NARIZ, GARGANTA

Dr. Bôanerges Pereira

Chefe das clinicas de olhos, ouvidos, nariz e garganta, da Brigada Militar; do Corpo Medico do Hospital Portuguez
Consultas diarias de 10 ás 12 e de 14 ás 18
Consultorio — Rua João Pessôa 882-1.º and.
Residencia — Rua Do Cupim, 53 — Afflictos — Fone, 28617

TRATAMENTO DAS MOLESTIAS DE SENHORAS, VIAS URINARIAS, SIFILIS E HEMORROIDAS

PROF. DR. LUIS S. DE GÓES

Da Faculdade de Medicina e das Escolas de Farmacia e de Odontologia do Recife
Consultorio: João Pessôa, 155
Residencia: Rua 7 de Setembro, 280
Consultas diarias de 9 1|2 ás 12 e das 14 ás 16 horas

DR. HERMOGENES DE MIRANDA

MEDICO

Clinica medica, partos, molestias das senhoras, vias urinarias e sifilis
Tratamento radical e garantido da Blenorragia e suas consequencias no homem e na mulher
Cura das METRITES e das molestias do Utero por processo especialisado.
CONSULTORIO: Rua Duque de Caxias 217, 1.º and.
Fone: (Por favor) 6063
RESIDENCIA: Rua Castro Alves 87 ENCRUZILHADA

RAIOS X

DR. RUY CALDAS

Radiodiagnostico em geral.
Relevographia e radiographias em serie para o diagnostico preciso das doenças do appareiho digestivo.
Consultorio: — Rua da Imperatriz, 147-1.º andar — phone 2047
De 10 ás 12 e de 2 ás 5
Residencia: Av. Cons. Rosa e Silva, 1055

CLINICA DE CREANÇAS

DR. BRENO D. SILVEIRA

Com curso de Especialização na Faculdade Nacional de Medicina, Ex-Assistente do Prof. Leonel de Gonzaga na Polyclinica de Botafogo.
Do Serviço de Pediatria da Maternidade de Recife, da Liga Pernambucana Contra a Tuberculose e do H. Infantil M. Almeida
Raios Ultra-Violeta e Infra Vermelho. Electricidade Medica
Consultas — das 14 ás 16: Sigismundo Gonçalves, 91, Edificio Sul America, salas 66 e 67
Residencia — R. do Espinheiro, 390 — Fone 28-320

CLINICA DE CREANÇAS

DR. MEIRA LINS

Rua Sigismundo Gonçalves, — 91 —
Edificio da Sul America
Sala 66 e 67
ás 16 horas

CLINICA DE MOLESTIAS DE OLHOS

DR. BARRETTO LINS

Antigo chefe de clinica do Dr. Ribeiro dos Santos, (da Bahia) com pratica dos Hospitaes de Vienna, d'Austria (Serviço do Prof. Dr. Fucks) e dos Hospitaes de Paris. (Clinica do Prof. Dr. Terrien)
Consultorio — Rua João Pessôa n.º 356 — 1.º andar. Phone 6906
Consultas: Pela manhã de 9 ás 12 á tarde, de 15 ás 17 horas.

Dr. A. de Lira Cavalcanti

Medico dos Hospitais Português e Alienados
Sistema nervoso, coração, estomago e intestino
Dist. nutrição, asma, diabete, magreza, avitaminoses etc. Trat. da esquizofrenia pelo recente e eficaz processo de Von Meduna
Consultorio: Rua Nova, 223-1.º (altos do Regulador da Marinha).
De 2 ás 5 1|2 da tarde

CLINICA DE OUVIDOS NARIZ E GARGANTA DO

DR. SYLVIO CALDAS

Ex-Assistente do Prof. Sanson. Assistente da Faculdade de Medicina. Medico especialista dos hospitais Pedro II e Português.
Tratamento da obstrução nasal e suas consequencias (resfriados frequentes, accessos de espirros, asma nasal, aerofagia catarro do nasofaringe, zôadas dos ouvidos).
Tratamento sem operação das sinusites e das dôres de cabeça de origem nasal, nos casos indicados pelo metodo de Proetz.
Tratamento das supurações cronicas do ouvido pela eletroterapia.
Consultorio: Rua da Imperatriz 218. (Altos da Farmacia Silva Ferreira). Consultas: Pela manhã, das 10 ás 12. A' tarde, das 3 em diante. Residencia: Avenida 17 de Agosto.744. (Santana). Telefone: 28056

Prof. ARSENIO TAVARES

catedratico de clinica cirurgica da Fac. de Medicina — Chefe de clinica cirurgica do "Hosp. do Centenario" — Chefe da clinica Ginecologica da "Maternidade"
Cirurgia geral — Vias urinarias — Ginecologia — Partos
Cons: Joaquim Tavora, 89 — 1.º
Das 14 ás 17 horas
Residencia: Praça do Derby, 109
Telef. 25179

DR. A. TEMPORAL

Cirurgia — Molestias do aparelho genito urinario do homem e da mulher
Assistente da 2.ª clinica Cirurgica do Hospital Santo Amaro
(Serviço do Prof. Barros Lima)
Residencia — Rua Luiz do Rêgo, 364 — Telefone 2582
Consultorio: Rua Aurora, 63-1.º

CLINICA DO

Dr. M. Gomes da Silva

Chefe de Serviço de Tuberculose do D. S. P. de Pernambuco
Ex-interno e medico-interno do Hospital Oswaldo Cruz e 1.º assistente da cadeira de Clinica de Doenças tropicaes. Molestias infectuósas da Faculdade de Medicina do Recife
Especialista em doenças dos pulmões, bronquios e pleuras. Tratamento da Tuberculose pulmonar pelo pneumotorax artificial e outros processos
RAIOS X
Aparelho portatil para exames em domicilios
Atende chamados do interior para serviços de Raios X
Consultorio: — Praça Maciel Pinheiro, 348 — das 2 ás 5 horas
Residencia — Rua do Riachuelo, 475 — FONE 2404
— RECIFE —

Dr. Raimundo Cavalcanti Uchôa

Clinica medica em geral. Affecções proprias da velhice. Tratamento medico, regimens alimentares, normas de trabalhos, exercicios physicos, conselhos de ordem geral etc., para pessoas maiores de 50 annos. Tratamento racional da velhice precoce
Consultorio: Rua Sigismundo Gonçalves, 113 - 1º. andar.
Residencia: Rua Henrique Dias, 295 (Antiga da Estancia).
Telephone 2382 - Recife-Pernambuco

CLINICA DE DOENÇAS DOS OLHOS — do —

DR. ARAUJO VILLAÇA

Ex-assistente do prof. Paulo Filho
Cursos de especialização no Rio de Janeiro
Consultorio: Rua 1.º de Março, 25 — Sala 12 "Edificio do Banco Auxiliar do Commercio"
Consultas: de 11 ás 12 e das 15 ás 18 horas
Residencia: Rua do Espinheiro, 800

PARTOS — DOENÇAS DE SENHORAS — OPERAÇÕES

DR. BRINDEIRO

Duque de Caxias, 202-1.º
De 14 ás 16 horas
PRINCIPE, 464
Telephone — 2455

CLINICA DO

DR. JOAO ASFORA

Chefe do Serviço de Tisiologia da Brigada Militar do Estado
Especialista em doenças dos pulmões, pleuras, bronquios. Tratamento da tuberculose pulmonar pelo Pneumotorax e demais processos.
Serviço de Raios X
Consultorio: Rua Duque de Caxias, 292 — 1º. andar.
Residencia: Rua Porto Carreiro, 4 — Phone 28413.
Consultas diarias das 10 ás 12 e das 14 ás 18 horas
RECIFE

DR. J. DE ANDRADE MEDICIS

Docente da Faculdade de Medicina

CLINICA DE OUVIDOS, NARIZ E GARGANTA

Consultorio: Rua Joaquim Tavora, 90-1.º — Das 11 ás 12 e das 14 ás 17 horas
Residencia: Rua Visconde de Goyanna, 821 — Telep. 2322

HEMORROIDES — HERNIAS — VARIZES — HYDROCELES
Cura radical sem operação e sem dôr. Tratamento das doenças do recto e do anus
TUMORES MALIGNOS (cancer) — *Tratamento por electro-coagulação*
CIRURGIA PLASTICA — *Correcção de defeitos — Rugas — Cicatrizes — Signaes*
CIRURGIA GER. — *Tumores do utero — Ovario — Apendicite — Fracturas, etc.*

DR. JOAO ALFREDO

Cursos de aperfeiçoamento na Allemanha e na França
CONSULTORIO — Rua da Aurora, 71, 1º. andar, das 15 ás 18 horas.

DR. ALCIDES BENICIO

Chefe do Laboratorio do Hospital de Alienados
Curso de aperfeiçoamento no Rio e S. Paulo
Exames de sangue, liquor, urina, fezes, escarros, pus, etc. Analise completa de liquido cefalo-raquiano para diagnostico das formas nervosas da sifilis. Reações coloidais e de floculação (Muller, Kahn, Meinicke e Kline). Reação de desvio do complemento para cisticercose. Provas manometricas para diagnostico das compressões nervosas. Lipiodol-diagnostico.
Laboratorio: Imperatriz, 110-1.º
De 8 ás 12 e de 14 ás 18 horas.
Telefone: 2561
Residencia: Conselheiro Portela, 204 — Telefone: 28038

LABORATORIO DE ANALISES MEDICAS

DR. AUGUSTO OCTAVIANO

(Chefe Lab. Hosp. Centenario e Portuguez)
81 — Rua Sigismundo Gonçalves (Edificio Sul-America)
Recife — Pernambuco
Telefone 6868
De 8 ás 12 e de 13 ás 18
Residencia — 1397, Av. Ruy Barbosa — Telefone 2050

DR. ARNALDO MARQUES

Professor Catedratico de Clinica Propedeutica Medica da Faculdade de Medicina
Chefe de Clinica no Hospital Português
Diagnostico e tratamento de doenças internas, especialmente do Coração, Aorta, Baço, Figado, Ganglios e Rins
Consultorio: Rua João Pessôa, 371, 1.º — Telefone 6215
De 11 1|2 ás 12 1|2 e de 4 1|2 ás 6 1|2 da tarde
Residencia: Rua das Pernambucanas, 294 — Tel. 28618

Dr. JOAO FIGUEIRA

Assistente da 1.ª Clinica Cirurgica e Ginecologica do Hospital Pedro Segundo — Do Serviço de Prompto Soccorro do Recife — Medico do Club Portuguez
Cirurgia geral. Vias urinarias. Doenças das senhoras
Consultas diarias das 14 ás 18 horas
Consultorio: Rua Sigismundo Gonçalves n. 86, 1.º andar
Residencia: Av. Rosa e Silva, 415
Recife — Pernambuco

DR. JOAO COSTA

Director do Instituto de Protecção a Infancia. Chefe da Clinica do Hospital Portuguez
—x—
Doenças internas — Senhoras — Creanças — Vias urinarias — Pelle Syphilis
—
Installações technicas rigorosas — Raios Ultra-Violeta — Diathermia — Banhos de Luz
—x—
Tratamento especializado das affecções do Utero — Ovarios — Urethra — Prostata — Bexiga — Rins
—x—
Cura radical da Erysipela, do Alcoolismo (Embriaguez), do Diabetes — Tratamento da Obesidade e da Magreza
—x—
Cons. — Rua Larga do Rosario, 148 — 1º. andar.
Resid. — Rua Gonçalves Maia, 207.
Consultas de 9 ás 11 e de 3 ás 5
Chamados por escripto

DOENÇAS DE SENHORAS ESPECIALISTA

DR. MARTINIANO FERNANDES

Consultorio: — Imperatriz, 218 — 1.º andar.
Residencia: — Rua Antenor Navarro, 138
— FONE: 28386 —

Dr. ANTONIO FIGUEIRA

Ex-assistente do Dr. Witrock
Do Hospital Infantil e da Casa da Providencia
Medico do Club Portuguez
Especialidade: Doenças das Creanças e Puericultura
Consultorio: Rua Sigismundo Gonçalves n. 86 — 1.º andar
Residencia: Av. Rosa e Silva, 415
Consultas diarias de 14 ás 18 horas

HEMORROIDAS — CURA GARANTIDA, SEM OPERAÇAO E SEM DOR

Dr. Dourado de Azevedo

(Ex-assistente do prof. Pitanga Santos)
ESPECIALIDADES: DOENÇAS DO RECTO E ANUS
Cura garantida das fistulas ano-rectais. Seguro tratamento dos estreitamentos do recto, rectites, anites, etc. Diathermo-coagulação dos tumores malignos. Applicação das ONDAS ULTRA-CURTAS nos casos rigorosamente indicados da especialidade. Tratamento da prisão de ventre funccional.
Rua Larga do Rosario, 133 — 1º
Das 9 ás 12 e 3 ás 6 horas
Phone 6548

CLINICA DE OUVIDO, NARIZ, GARGANTA E BRONCHO-ESOPHOSCOPIA

Prof. Dr. Arthur de Sá

Reassumiu o exercicio de sua clinica.
Novas installações adquiridas na sua recente viagem á Europa.
Consultorio e residencia: Rua da Aurora n.º 133 — Phone 2390. De 10 1|2 ás 12 e de 14 1|2 ás 18 horas.

---

dr. Agenor Bomfim

inaugurou moderna e eficiente aparelhagem de RAIOS X ONDAS ULTRA CURTAS
clinica especializada das doenças do aparelho respiratorio. Tratamento moderno da TUBERCULOSE e da ASMA.
consultorio: rua Imperatriz 140 (1º andar)
das 10 ás 12 e das 15 ás 18 hs.
Fone 2784
residencia: Av. Rosa e Silva 522
fone 26560

DR. FONSECA LIMA

Chefe de clinicas cirurgia e ginecologica nos Hosp. Infantil e Santo Amaro — Livre docente de Clinica Ginecologica na Fac. de Medicina.
Cirurgia geral. Doenças da mulher. Eletroterapia
Cons. R. da Aurora, 39-1.º — Das 15 ás 18 horas — Aos sabbados das 10 ás 12 horas.
Residencia: Rua do Futuro, 913 — Afflictos.
— Phone 28.521 —

Dr. Zacharias Maciel

Docente de Clinica Neuriatrica da Faculdade de Medicina, Medico do Hospital Pedro II e do Hospital Portuguez.
DOENÇAS INTERNAS E NERVOSAS
(Doenças do Coração — Aorta — Rins — Estomago — Intestinos — Figado — Baço — Tratamento do Diabete e estados diabetoides — Glandula Thyroide, etc.)
Consultorio — Rua Duque de Caxias, 288-1.º — Residencia — Rua Barão de S. Borja, 137
— Telephone 2-7-3-8 —

OUVIDOS — NARIZ E GARGANTA

DR. EDGAR GOUVEIA

AVISA aos seus clientes que transferiu seu consultorio para o EDIFICIO DA SUL AMERICA, SALA 51.

DOENÇAS NERVOSAS E MENTAES, CORAÇAO, FIGADO, RINS

DR. ALUIZIO MOURA

Ex-interno do Hospicio Nacional do Rio de Janeiro. Ex-interno da Clinica Neurologica da Universidade do Rio de Janeiro, serviço do prof. Austregesilo. Ex-assistente do prof. Gouveia de Barros.
Assistente do Hospital de Alienados da Assistencia á Psychopathas.
Consultas diarias de 10 ás 12 e de 15 ás 18 horas, á Rua Nova, 163 — 1.º andar
RESIDENCIA: RUA BARAO DE ITAMARACA' — 385. ESPINHEIRO — RECIFE

DR. ERNESTO ROESLER

Molestias de Senhoras. Molestias internas. Tumores malignos. Fibromas
Radium. Raios X. Diathermia
Electrotherapia
INSTITUTO DE RADIUM E RADIOLOGIA
(Defronte do Hotel Central)
— Fone 2497 —

ADVOGADOS

Prudenciano de Lemos

ADVOGADO

Causas civel, commercial e criminal. Defesas no Jury. Encarrega-se de inventarios
Expediente: 10 ás 11|30 e 14 ás 16 horas
Escriptorio — Avenida Rio Branco, 136-1.º, Sala 2 — Fone 5926
RECIFE

ESCRIPTORIO DE ADVOCACIA DO

DR. ANICETO RIBEIRO VAREJAO

Causas civeis, commerciaes, criminaes e trabalhistas em todo o Estado.
Escriptorio: Edificio do Banco Auxiliar do Commercio, sala 43 — 4.º andar.
Telephone: 6946.
Residencia: Rua 15 de Novembro, 798 — Coqueiral — Tegipió.

PENHORES?

Procure a casa "MOREIRA", unica que offerece melhor offerta e cobra menor juro. Aceitam-se por conta de suas cautelas qualquer importancia. Rua das Laranjeiras n. 26
Joaquim Moreira da Silva Junior

CASAS — TERRENOS — INDUSTRIAS — EMPREGOS — PROFISSÕES — DIVERSOS

PEQUENOS ANNUNCIOS

TELEPHONE: 6022
Praça da Independencia, 12
RECIFE

As offertas de serviços de empregados, taes como commerciarios, amas, cozinheiras, arrumadeiras, copeiros, jardineiros, garçons, lavadeiras, engommadeiras, governantes, amas de leite, etc., serão publicadas gratuitamente nesta secção

CASAS — TERRENOS — PROPRIEDADES

ALUGA-SE — Uma casa moderna, Entroncamento, n.º 126, com garage. A tratar á Praça Arthur Oscar, 211.

ALUGA-SE — Um confortavel segundo andar, sito á rua do Imperador n.º 482. Tratar no edificio do Banco Auxiliar do Commercio, salas, 48 e 49.

ALUGA-SE — A casa sita á rua Imperial n.º 2076, tratar no edificio do Banco Auxiliar do Commercio, salas, 48 e 49.

ALUGA-SE — Em casa confortavel sita á rua Gervasio Pires n.º 204, optimos quartos, com ou sem refeições.

ALUGA-SE — No Largo da Casa Forte, a casa n.º 324, com 3 quartos, 2 salas, cosinha, gabinete sanitario, banheiro e apparelho para empregados e quintal regular. A tratar na praça Arthur Oscar, 217, Recife.

ALUGA-SE — A casa, sita á Travessa do Gaspar n.º 52 — Tratar no edificio do Banco Auxiliar — Salas 48|9.

ALUGA-SE — A casa n.º 62 á rua dr. Silva Ferreira. Trata-se na rua José de Alencar, 346.

ALUGA-SE — Uma casa nova, com 3 quartos internos, um externo, 2 salas, copa, cozinha dispensa e 2 sanceamentos, sita á rua São Vicente n.º 266, em casa Amarella. A tratar com Luiz Péres á rua Imperatriz n.º 163, FABRICA CONFIANÇA.

ALUGA-SE — Uma magnifica sala para escriptorio, no primeiro andar do predio n.º 181, na Rua Nova, altos da Casa Clark. Vêr e tratar das 14 horas em diante na mesma.

ALUGA-SE — A casa n.º 3416 á avenida Beira-Mar em Bôa Viagem, e tratar no Banco Central de Pernambuco, á rua do Imperador n.º 362.

ALUGA-SE — Em casa de uma senhora estrangeira um grande quarto com varanda para a praça de Faculdade de Direito. Presta-se para duas pessôas ou para um cavalheiro que esteja disposto a pagar um pouco mais. Refeições de primeira ordem. Largo do Hospicio n.º 455, 1.º andar.

ALUGA-SE — Recentemente caiada e pintada, a casa n.º 704, á rua Visconde Suassuna, com todo conforto para familia de trato. Vêr e tratar na mesma.

ALUGA-SE — Uma casa moderna á rua das Graças, 182, com duas salas, tres quartos internos, dois externos e dois saneamentos, a tratar na mesma rua n.º 149.

ALUGA-SE, na Avenida Liberdade n.º 428, em Tigipió, o arrabalde mais salubre de Recife, u'a magnifica chacara, com oitões livres, 4 quartos, 2 salas um amplo e longo terraço, copa, installação sanitaria, cozinha. Grande sitio com quasi todas as especies de fructeiras. Dista 5 minutos da estação e 10 da linha do bond. Trata-se com o sr. Djalma Granja, rua Duque de Caxias n.º 223. Aluguel: 250$000. Exige-se fiador commerciante.

ALUGA-SE á rua da União, 419, em casa ampla e arejada com grande quintal, banheiros e W. C. hygienicos, quartos, todos com janellas, fornecendo-se refeições variada e sadia por preços modicos. Informa-se um negocio, dependendo de pequeno capital, com lucros certos.

ALUGA-SE — Uma bôa casa á rua Bispo Cardoso Ayres n.º 255 com um oitão livre e grande quintal, a tratar com PINTO CARDOSO & CIA., á avenida Rio Branco n.º 162, sala 14, 1.º

ALUGA-SE uma bôa casa na rua do Progresso (Bôa Vista) com três quartos internos e três externos. Aluguel: 300$, pedindo-se a bondade de fiador negociante. Trata-se na rua do Brum, 262.

ALUGA-SE — Uma casa na rua de Apipucos n.º 1154 e outra no Largo da Matriz da Varzea n.º 434, tendo ambas 3 quartos, 2 salas e estando bem asseiadas. A tratar na rua do Riachuello n.º 475.

ALUGA-SE — A casa n.º 90 á rua do Lima a tratar á rua do Imperador n.º 483, com C. CARNEIRO & Cia.

ALUGA-SE — O predio n.º 78, á rua da Conceição desta cidade, podendo quem se interessar por elle, dirigir-se á rua José de Alencar n.º 438.

CASA MODERNA — Na rua da Concordia. Vende-se urgente uma casa, com 5 quartos, 2 salas, saneada e mosaicada, quintal optimo. A rua da Concordia é uma das ruas mais preferidas pela élite pernambucana, por ser uma rua mais central da cidade. Vende-se pelo preço de 30 contos de réis. E' quasi de graça! A tratar com o corrector geral Dionysio do Rego á rua Larga do Rosario n.º 122 — 1.º andar — Telephone, 6200.

CASA — Compra-se uma casa moderna ou antiga, que tenha de 3 a 4 quartos, com bôas acomodações, de oitões livres, na Magdalena, Torre, Bôa Vista, Afflictos, Casa Amarella, Afogados, de preferencia no bairro novo da Magdalena até 40 contos de réis. Negocio urgente. Informações com o sr. Innocencio Duarte, na Rua Larga do Rosario n.º 122 — 1.º andar. Telephone, 6200.

CASA — Vende-se uma num dos melhores arrabaldes desta capital. Optimo ponto para estivas. Preço baratissimo. A tratar na praça dezesete n.º 90.

CASA — Compra-se uma até 10:000$000. Cartas á Virgilio Gomes Silva — CORREIO da Estação Central.

CASA NOVA EM OLINDA — No novo bairro do Pharol e junto á circular da Rammaya, aluga-se por 400$000 uma casa ha pouco construida com 5 quartos, 2 salas, terraço, copa e cosinha com armarios, garage, 2 saneamentos, forrada e soalhada a tacos e mosaico e fresquissima. Tratar com Manoel Dias dos Santos, rua do Sol, 346, OLINDA.

ESPLENDIDA MORADIA — Aluga-se magnificos quartos, com ou sem refeições, a pessôas de todo acatamento, por preços modicos, visto tratar-se de casa de pequena familia de tratamento. Informes rua do Livramento, 64, 2.º andar.

OPTIMA CASA — Aluga-se uma optima casa para familia de tratamento, a tratar com Oliveira Filho & Cia., Largo do Paraizo n.º 306.

OPTIMOS TERRENOS EM BÔA VIAGEM — Vende-se 3 lotes de terrenos nos. 7, 8 e 4 quadras, 4, 13 e 25 respectivamente. Vêr planta e tratar na rua João Pessôa n.º 209. Terreo.

POR 170$000 — Aluga-se uma casa com tres quartos, duas salas, saneada, bom quintal, estando limpa, sita á travessa de São Miguel n.º 146 — Trata-se á rua da Praia n.º 86

PROPRIEDADES A' VENDA EM GRAVATA' — Vendem-se 3 propriedades: duas em terreno de caatinga, cercadas de arame. Bom terreno para creação e plantação de algodão, milho, etc.; muita madeira e caroá. Uma em terreno de brejo, com agua permanente, propria para café, canna, mandioca, etc. Tambem cercada de arame. A tratar com Manoel Joaquim Ribeiro — Rua Ruy Barbosa n.º 112 — GRAVATA', ou com V. Barbosa — Rua do Jardim n.º 91 — RECIFE.

PREDIOS MODERNOS QUE SE VENDEM EM RECIFE E TERRENOS — Vende-se na Bôa Vista, uma casa moderna, com 4 quartos internos e um externo, estucada, assoalhada com duas installações sanitarias installação de agua quente e fria garage oitões livres, segunda servida por duas linhas de bond, em rua calçada de asphalto, por 45 contos, uma outra para 25 contos pelas chaves, uma outra moderna para 20 contos pelas chaves, uma casa moderna na Magdalena com oitões livres garage, recuada com optimo terreno, com bôas peças de dormitorio, proximo ao mercado para 35 contos, vende-se uma magnifica casa de solida construcção, na Magdalena, para 55 contos. Para informações com M. Acautellado, rua da Imperatriz n.º 34, 1.º andar, das 16 ás 17 horas.

PENSÃO COMMERCIAL — Optimas accomodações para casaes e solteiros. Farta alimentação. Diaria de 8$000 a 10$000. Quartos com refeição, aos preços de 150$000 a 200$000. Rua da Concordia, 297, 1.º e 2.º andares, Proximo á Estação Central.

PENSÃO EXCLUSIVAMENTE FAMILIAR — Rua do Hospicio, 311 e 339 — Quartos arejados e confortaveis de 1.º andar e outros terreos, com entrada independente — Farta alimentação — Classe residencial — Preços modicos.

PENSÃO AMERICA — Aluga-se quartos com refeições de 120$000 a 150$000 assignatura para almoço 60$000; rua da Aurora n.º 463, 2.º andar. Pagamentos adeantados.

QUARTOS — Com janellas de frente aluga-se um quarto a rapazes do commercio, ou casal sem filhos, em casa de pequena familia á rua da União n.º 225, 1.º andar, com ou sem refeições. Preço modico.

QUARTOS — Amplos, limpos, arejados com janellas e entrada completamente independente, em casa de absoluto socego e respeito. Alugam-se a pessôas do commercio e a casal sem filhos. Rua da Concordia n.º 393 — 1.º andar.

SALA PARA ESCRIPTORIO — Representações, etc., aluga-se esplendida sala, melhor ponto. Rua da Concordia, vêr e tratar na mesma rua., 269.

TERRENO — Vende-se um com 4950 metros quadrados servindo para construcções de grandes armazens, tendo porto de embarque. Trata-se com o dr. Benjamin Mello, á rua Gervasio Pires n.º 1017 — Phones, 2255.

TERRENOS NO ESPINHEIRO — Vende o corretor geral Romualdo Silva — Rua Mariz e Barros, 161 — 1.º andar. Phone, 9382.

TERRENO — Vende-se um optimo terreno na avenida Rosa e Silva (AFFLICTOS) medindo 20 metros de frente por 100 metros de fundo. Tratar no Banco Commercial, na rua do Imperador 376.

VENDE-SE UM TERRENO — Medindo 11x32, livre e desembaraçado por 12:000$000, ficando a escriptura por conta do vendedor, situado á rua Pedro Albuquerque, junto ao numero 146. CASA AMARELLA. A tratar na avenida João de Barros, 1482, ESPINHEIRO.

VENDE-SE ou aluga-se uma casa nova moderna, optimas installações, com 3 quartos, garage e dois quartos externos para criados, jardim grande todo murado. A tratar á Rua Gervasio Pires, 826.

VENDE-SE — O terreno sito á rua do Progresso, junto ao predio n.º 368, freguezia da Bôa Vista. Negocio directo. A tratar á Estrada do Encanamento n.º 742 — Casa Forte, nas 2.as e 6.as, de 11 ½ ás 13 horas, e nas 4.as de 8,45 ás 9 ½ no local do referido terreno, si não estiver chovendo.

VENDE-SE — Uma casa de alvenaria, construcção recente, grande terreno de esquina, todo murado e arborisado. Possue 3 dormitorios. Installação de agua quente e fria. Ampla ventilação. Optimo clima. Pode-se facilitar o pagamento. Informações á rua Nova n.º 200 (1.º andar).

VENDE-SE — Um sitio com terreno proprio, fructeiras diversas contendo um viveiro de peixes, uma casa typo colonial de tijollo, agua de cacimba, com 90x160 de fundo, tudo murado pelo preço de 15:000$000. Facilita-se o negocio. Situado á Estrada dos Remedios — Tratar á Rua S. João 504 — Serviço official do Algodão, com o sr. Nestor Barbosa Linhares.

EMPREGOS

AMA — Mocinha de bons costumes para criança e pequenos serviços, precisa-se á rua São Miguel, 142 — Trata-se das 9 ás 15 horas.

AMAS — Cosinheira e arrumadeira, precisa-se á rua Gonçalves Maia, 2107. Exige-se competencia.

BÔA COSINHEIRA — Sabendo lêr e escrever, bom comportamento, offerece seus serviços para casa de familia pequena de tratamento. A tratar á rua Rodolpho de Hollanda n.º 64, — PONTO DE PARADA DEBEBERIBE.

CORRESPONDENTE — Com pratica de escripturação e conhecimentos da lingua ingleza, Contabilidade, offerece os seus serviços ao commercio desta praça. Dispõe de optimas referencias. Cartas neste jornal para NITO.

COSINHEIRA — Precisa-se de uma que saiba cosinhar muito bem, á Praça do Derby, 191.

COSTUREIRA HABILITADA — Precisa-se. Atelier Soares, avenida Manoel Borba, 725.

EMPREGADO — Que tenha pratica de serviço domestico, precisa-se de um, á rua da Imperatriz n.º 227, 1.º andar.

GUARDA-LIVROS — Contador provisionado com largo tirocinio em todos os ramos de contabilidade, offerece os seus serviços a Companhias e Emprezas já organizadas ou em organização, e estabelecimentos commerciaes que prefiram admittir profissional competente. Cartas a PERITO na redacção deste jornal.

LAVADEIRA — Precisa-se de uma que lave e engomme bem, para casa de pequena familia e que durma em casa dos patrões. A tratar na rua da Imperatriz n.º 211 — CASA ROMA.

PRECISA-SE — De uma cosinheira e ama para menino a tratar na rua Vidal de Negreiros n.º 250 — Paga-se bem.

PRECISA-SE — De bôas costureiras e bordadeiras na MALHARIA IMPERATRIZ á rua da Imperatriz 102. E' favor só se apresentar quem tiver bastante pratica do officio.

PRECISA-SE — De um menino activo para vendas na rua, de preferencia que resida no bairro de São José. A tratar de manhã, das 7 ás 9 horas, na rua da Detenção, 131.

PRECISA-SE — De um propagandista bem relacionado com a classe medica e Hospitaes. E' favor não se apresentar sem o ser. A tratar á rua do Livramento, 64 — 1.º andar, com urgencia.

PRECISA-SE — De um rapaz Steno-Dactylographo que tenha perfeito conhecimento de correspondencia. A tratar no Escriptorio de Renda, Priori & Cia., á rua Padre Muniz n.º 90.

PRECISA-SE com urgencia de 2 meninos activos para vendas na rua, de preferencia que residam no Bairro de São José. A tratar á rua da Detenção, 131, das 7 ás 9 horas da manhã.

PRECISA-SE de um rapaz, que tenha pratica em miudezas, a tratar na A PRINCEZA, rua Duque de Caxias n.º 233. E' favor não apresentar-se quem não estiver em condições.

STENO-DACTYLOGRAPHA — Competente e pratica; com o curso fundamental e complementar prepolitechnico completo; procura bôa collocação. Cartas para A. B., na posta restante deste jornal.

URGENTE PRECISAM-SE — Moças e rapazes ativos, independentes como pracistas-propagandistas da Companhia Chimica Norte-Americana. Optimas condições são garantidas (minimum 400$000 mensalmente). Apresentar-se: Agencia do Jornal do Commercio — Rua do Diario de Pernambuco 50.

VENDEDORAS — Precisa-se de moças activas, para visitar casas de familias, e que ambicionem ter bom ordenado, a começar de 100$000. — Rua Larga do Rosario 122 — 1.º andar.

2 SERRALHEIROS — Com bastante pratica de serviços de encanamento, torno e solda de oxigenio precisa-se no campo do Zeppelin — Giquiá, a tratar no campo — GIQUIA'.

PONTO PARA NEGOCIO

VENDE-SE — Uma officina de concerto de chapéos, muito conhecida e bem afreguezada, por motivo do estado de saude do proprietario. Trata-se com o sr. Pedro Martins. Rua da Concordia, 460, 1º andar.

ESCOLAS E CURSOS

AULAS DE INGLEZ — Pelos methodos mais modernos e de efficiencia absoluta. O alumno só fala inglez, desde a primeira lição. Portuguez pratico para estrangeiros. Aulas na Praça Maciel Pinheiro, 338, 1.º, ou no domicilio do alumno. Traducções, versões, correspondencia. Prof. A. Borges.

ALTA COSTURA — Aprendam a confeccionar os seus vestidos, matriculando-se no Curso de Côrte e Costura Toutemode, o qual se destaca de todos os outros, pela dispensa o auxilio de contas e traçados. A ACADEMIA TOUTEMODE é filiada ao Instituto Artistico Brasileiro, do Rio de Janeiro, fornecendo diplomas de valor — As senhoras e senhoritas que quizerem economisar, podem mandar cortar os seus vestidos pagando apenas 5$000, devidamente alinhavados — RUA DA CONCORDIA N.º 333.

INGLEZ — Para candidatos ao art. 100 e ao concurso de habilitação á Faculdade de Medicina. Para gymnasianos e normalistas. Aulas praticas pelo methodo directo, para os que desejarem falar este idioma. A. PERNAMBUCO, professor especialisado. Rua do Jardim, 29. Attende tambem a domicilios.

UM ATTESTADO — De approvação e um diploma da ESCOLA COMMERCIAL PRATICA é a maior garantia de exito, porque exito é consequencia de preparo, efficiencia e habilidade. Na ESCOLA COMMERCIAL PRATICA o sr. se tornará um commerciario completo. ESCOLA COMMERCIAL PRATICA Praça Maciel Pinheiro, 338, 1.º andar.

PIANOS

PIANOS — Na officina de J. SANDRI, á rua do Hospicio, n. 56, acham-se á venda diversos pianos semi-novos de diversos fabricantes allemães. Aluga-se, concerta-se e afina-se pianos. Material de 1.ª qualidade recebido directamente. Garante-se a perfeição dos trabalhos.

PIANO — Vende-se um por 3:000$000 do reputado fabricante allemão BLUTHNER em perfeito estado, côr preta, da fabrica. — Informações Rua Bom Jesus, 230 — Tel. 9376.

PIANO ALLEMÃO — Vende-se um optimo piano allemão (Juliu Feurich e um Francez Pleyel, em perfeito estado de conservação. Preço sem competencia. Vêr e tratar, Concordia, 269.

AUTOMOVEIS

BARATA FORD 29 — Vende-se uma com rodagem e capota nova, funccionando perfeitamente bem e matriculada no corrente anno. Vêr e tratar á rua Larga do Rosario n.º 210, com OCTAVIO.

VENDE-SE — Uma Limousine "Buick", semi-nova de luxo, com 4 portas-malas, 2 pneus no suporte, vêr e tratar na Agencia BUICK. Facilita-se o pagamento.

DIVERSOS

AOS ARTISTAS EM PINTURAS — Tintas a oleo em tubos "Pelikan" e estojos de tintas allemães para a pintura em aquarella. Grande selecção no BAZAR-ALLEMÃO.

ALCOOLATO DE CARICA MALISSA — Produz a bôa digestão e cura empachamentos, gases, azia, máu halito, colicas e demais incommodos do Estomago e Intestinos. — Drogaria e Pharmacia Americana, de Cicero D. Diniz.

PARA EXTINGUIR A PRAGA DAS MOSCAS — Usem unicamente "Mata-Moscas-Eka". Nova remessa recebeu o BAZAR-ALLEMÃO.

BRONQUINO, XAROPE CONTRA TOSSE — De effeito seguro na tosse de qualquer natureza. Grippe, Bronchite, Asthma e Coqueluche. Deposito: Pharmacia PRIMOR — Rua das Calçadas n.º 154 — RECIFE.

BORDADOS — Na rua de Hortas n.º 405, borda-se e abre-se "point-á-jour" com perfeição.

CERA PARQUETINA, pasta "2 ancoras" Graxa e Creme "Sacy" para calçados, Idem pasta "Alvolina" recebeu o BAZAR-ALLEMÃO.

CHA' FINISSIMO DA INDIA MARCA "SOL". Liquidação de uma factura no Bazar Allemão. Rua 7 de Setembro n.º 42.

CONTRA A GORDURA E OBESIDADE — Use sómente Chá de hervas do dr. Richter universalmente recommendado pelas classes medicas. Completamente inoffensivo e de effeitos garantidos. No Bazar-Allemão. Rua 7 de Setembro, 42.

CONTRA PYORRHEA — Todos os que soffrem de pyorrhéa e inflammação dos dentes e das gengivas encontram a cura do Contra Pyorrhéa. E' o remedio por excellencia. Drogaria Pharmacia Americana, de Cicero D Diniz.

CONTRA SARNA E COCEIRAS — E o remedio ideal para toda a sorte de comichões pelo corpo e pelle aspera. Destróe radicalmente o parasita da sarna. Deposito: Drogaria e Pharmacia Americana.

COMPRA-SE — Um jogo de escalla para alfaiate, a tratar á rua Direita, 78 — 1.º andar.

DEPURATINOL, XAROPE DEPURATIVO ANTI-RHEUMATICO — Remedio de prompto effeito contra a syphilis e suas manifestações. Excellente na cura do rheumatismo. — Deposito: Pharmacia PRIMOR — Rua das Calçadas, 154 — RECIFE.

DORES NAS COSTAS? — E' quasi sempre indice de inflammação nos Pulmões. Não deixe ir adeante. Tome Xarope de Alho do Matto e Urucú. Deposito: Drogaria e Pharmacia Americana, de Cicero D. Diniz.

ESTOMAGO DOENTE E FRACO — Não pode bem desempenhar as funcções, Calumba e Quina Composto, Depções. Fortifique-o com o Vinho Gra... Deposito: Drogaria e Parmacia Americana, de Cicero D. Diniz.

ELIXIR ANTI-ASTHMATICO — Verdadeiro prodigio na Asthma, ainda mesmo ligada a lesões do apparelho circulatorio. Infallivel na bronchite asthmatica, alliviando os accessos até á completa cura. Deposito: Drogaria Pharmacia Americana, de Cicero D Diniz.

EMPACHAMENTOS — Dôres no Estomago e Enxaquecas, cedem logo com o uso do Alcoolato de Carica Melissa — Deposito: Drogaria e Pharmacia de CICERO D. DINIZ.

ESTA' ENFRAQUECIDO E MAGRO? — Use o ELIXIR D NOZ DE KOLA — Maravilhoso estimulante do systema muscular. Faz desapparecer em pouco tempo os incommodos provenientes da fraqueza e debilidade. Cura o nervoso e falta de somno, perda de memoria e cansaço cerebral. Util ás estudantes em vesperas de exame. Deposito: Drogaria e Pharmacia, de Cicero D. Diniz.

ENERGIA — Vitalidade — Robustez — Os attributos que identificam os homens em plena juventude e que constituem a maior felicidade e a fonte do amor e multiplicação do genero humano. Queria obter isso? Use o BROGUENOL. O Elixir de longa vida Fabricado no Laboratorio da famosa Agua Rabello.

ELIXIR DE NOZ DE KOLA — Um dos melhores recalcificantes do organismo. Radical nos casos de prostração debilidade cerebral, magreza, fraqueza de sangue e sempre que o organismo precise de rehabilitação de forças. Restitue aos moços e aos velhos a alegria da vida. Use o Elixir de Noz de Kola — Dep.: Drogaria e Pharmacia Americana, de Cicero D. Diniz.

ELEVADOR DE CARGA — Vende-se um em perfeito estado de funccionamento. Ver e tratar á rua do Rangel n.º 123 — RECIFE.

FORRO DE CEDRO — Vendem-se 40m2 de forro de cedro novo. Rua Azul n.º 89.

FRUCTICULTURA — Os melhores enxertos. Enorme variedade de mudas seleccionadas e sadias, na "CHACARA SANTA ROSA" — Avenida Rosa e Silva, 1796 — TAMARINEIRA.

FERRAGENS — Artigos para maleiros, Cutelarias, Motores, Electricidade, Salitre, Arcenico, Enxofre, Chlorato potassa, Ferrolhos, Dobradiças, Fechaduras, etc., e todos os artigos concernentes ao ramo ferragista, acabam de receber; MANOEL ALMEIDA & CIA. LTDA. — Rua do Imperador, 354 e Rua Diario de Pernambuco, 101.

GONORRHE'A OU BLENNHORRAGIA — Cura-se com a "Nolenina", remedio efficaz nas purgações antigas e recentes e em todas inflammações da urethra e da bexiga provenientes desta doença. — Deposito: Pharmacia PRIMOR. — Rua das Calçadas, 154 — RECIFE.

GRATIFICA-SE — A quem encontrou uma carteira da Associação Commercial, pertencente a José Lobo Miranda, contendo documento de importancia, podendo ser entregue a mesma, na secretaria da Associação dos Empregados no Commercio.

HOUSE TO LET — Very beautiful chalet in Caxangá, at 113, Av. Affonso Olindense, not very far from the Golf Club. 4 comfortable bed rooms terrace, 2 bath rooms and W C Garage, garden, fruit trees, etc. Apply to Av. Rio Branco, 23 1º Room 3.

INJECÇÃO ANTI-BLENORRHAGICA — Especial na cura das Blenorrhagias e suas dolorosas consequencias. Use sem demora a injecção anti-blenorrhagica pois no começo da doença muitas pessôas se têm curado apenas com um unico vidro. Deposito: Drogaria e Pharmacia, de Cicero D. Diniz.

INCOMMODOS DA BEXIGA E URETHRA — São quasi sempre occasionados por Blenorrhagias mal curadas ou descuidadas. Não perca tempo: aos primeiros symptomas, use logo a injecção Anti-Blenorrhagica, de Cicero D Diniz. Dep.: Drogaria e Pharmacia Americana.

MOTORCYCLETA — Passa-se o contracto de uma, com um mez de uso, licença deste anno, completamente nova, com grande vantagem para o pretendente. Informação: rua Dr. José Mariano, 813 — BÔA-VISTA.

MANGUEIRAS DE QUALIDADE — Vende-se por qualquer preço, um lote de 100 mangueiras, prestes a darem fructos. Tratar na Avenida Marquez de Olinda n.º 303 — ARMAZEM.

MOVEIS — Pessôa recentemente chegada do interior deseja comprar dormitorio, sala de jantar, sala de visita, louças, vidros, etc. Informações: Rua da Gloria, 256.

MAQUINAS "SINGER" UZADAS — Precisa-se comprar. Mesmo estando estragadas. R. Rangel, 3, 1.º — A. MARIA NETTO.

MOVELARIA ROSARIO de José Antunes Correia — Compra e venda de moveis usados pelos melhores preços. Mantem um fabrico de malas e colchões sob a gerencia de technico competente, a quem poderão dar suas honrosas ordens que serão attendidas com satisfação — Rua Luiz Salles, antiga do Rosario n.º 171 — Bôa Vista.

MOVEIS DE CARVALHO — Chama-se a attenção das pessôas de bom gosto, para a venda de uma linda mobilia de sala de jantar, toda de Carvalho, com peças ricamente trabalhadas. Em exposição á rua Imperial, 889. Trata-se em Estancia, rua Tres, 137 — AREIAS.

MOVEIS USADOS — Compra-se moveis usados de todas as qualidades, louças, vidros crystaes de uso domestico, machinas de costuras, cofres e zincos. Attenção, não venda estes objectos acima sem consultar os nossos preços. Rua das Laranjeiras n.º 90.

NATURALISAÇÕES? — Procure hoje mesmo o solicitador Guilherme d'Araujo (da Ordem dos Advogados) que lhe dará sem compromisso, todas informações. Serviço garantido. Não entregue o seu pedido de naturalisação a quem não conheça os dispositivos de lei que regulam a especie. Rua do Imperador, 376 — Sobrado — Phone, 6693. De 8 ás 12 e de 14 ás 18.

OLHOS INFLAMMADOS OU LACRIMEJANTES — São curados sem falha com o Leite Ophtalmico. E' optimo para as diversas affecções da vista. Deposito: Drogaria e Pharmacia, de Cicero D. Diniz.

OURO — Quer vender o seu objecto de ouro? inteiro ou quebrado? prata quebrada ou em obra, joias antigas ou modernas, pelo seu justo valor? Dirija-se á rua Diario de Pernambuco, 81, (antiga das Cruzes).

OCULOS — Seus oculos estão quebrados? O seu relogio parou? As suas Joias estão quebradas? Quer ter o seu concerto garantido? Dirija-se á rua "Diario de Pernambuco, 81, que será bem servido.

O SEU FIGADO DOE? — Lembre-se que existe um medicamento poderoso. E' a Boldeina, formula do dr. Simões Barbosa. Preparada pelo pharmaceutico Cicero D. Diniz. Deposito: Pharmacia Americana.

PERNAMBUCANOS! — Vossa Pensão em Natal é a "Rio Branco" optima hospedaria. Avenida Rio Branco, 521 (Cidade Alta).

PLACAS ESMALTADAS — Em todas as côres, formatos e dimensões, para ruas, predios, firmas commerciaes e vehiculos, etc. etc. — Ribeiro & Borges. Rua da Concordia, 341 — Recife.

RETOCADOR NEGATIVO — Serviço perfeito e fino, acabamento em todos os tamanhos de chapas. Garante-se o trabalho. Para mais informações: Rua Nova, 230. Entrada pela rua Joaquim Tavora, 236 a tratar das 11 as 12 1|2 — 5 ás 6 1|2 com Saraiva.

SYPHILIS E IMPUREZA DO SANGUE — Combate-se com o Elixir Depurativo do dr. Simões Barbosa. Empregado no tratamento do Rheumatismo agudo e chronico, articular ou muscular; feridas, boubas, cancros venereos e de todas as doenças provenientes de impureza do sangue. E' fabricado com Elixir de Garus, pepsina, podendo ser usado pelas pessôas que tenham o estomago delicado. Abre o appetite e faz engordar. Deposito: Drogaria e Pharmacia, de Cicero D. Diniz.

SOFFRE DE COLICA HEPATICA? Certamente o seu figado está engorgitado. Trate-se urgentemente, pois amanhã pode ser tarde. Tome sem demora a Boldeina, formula do dr. Simões Barbosa. Deposito: Drogaria Pharmacia Americana, de Cicero D Diniz.

SEMENTES DE FLORES E DE VERDURA — Garantam as suas hortas comprando sementes bôas, á rua do Rangel n.º 80.

VENDE-SE — Uma victrola "Victor", de gabinete semi-nova, com ou sem os discos. A tratar na Barraca Flôr da Penha n.º 4, no MERCADO DE SAO JOSE', parte externa.

VENDE-SE — Um moinho e um motor novo para torrefacção de café, facilita-se o pagamento. Vêr no Largo da Paz n.º 219.

VACCINAS contra o carbunculo, aphtosa, etc. Remedios para todos os animaes; alimento para aves; adubos salitre do Chile, nitrophoska, material agricola, vende barato á Casa Agro-Pecuaria —, Pateo do Paraiso, 19 Phones 2381 e 26300.

VENDE-SE, por preço de occasião, 14 vaccas, 2 garrotas, 1 garrote reproductor, 9 bezerras, 3 bezerros, 3 cavallos, 1 carroça de distribuição de leite com todos os utensilios. Arrenda-se o sitio com baixa de capim, viveiros e fructeiras. Tratar na rua Tabaiaré n.º 204 — Estrada dos Remedios.

VENDE-SE — Uma Plaina Combinada, moderna 060 x uma serra de 060 x. Avenida Norte, 2236. ENCRUZILHADA.

VENDE-SE 1 carroça de mão c| rodagem de pneumatico em perfeito estado de conservação. Vêr e tratar á rua da Palma n.º 61.

XAROPE DE MULUNGU' BROMUFETADO — E' um grande calmante dos nervos. Combate o máu humor e a excitação nervosa. Deposito: Drogaria e Pharmacia Americana, de Cicero D. Diniz.

XAROPE ANTI-SEZONATICO (Confiança) — Absolutamente seguro na cura das Sezões e febres palustres. Milhares de attestados proclamam o seu effeito. Deposito: Drogaria e Pharmacia Americana, de Cicero D. Diniz.

XAROPE DE ALHO DO MATTO E URUCU' SIMPLES E CREOSOTADO — Maravilhoso nas tosses, resfriamentos, dores de garganta, e pulmões, grippes e constipações rebeldes. Drogaria e Pharmacia Americana, de Cicero D. Diniz.

WILH. BUSCH ILLUSTR. ERZACHLUNGEN GROSSE AUSWAHL. — BAZAR-ALLEMÃO.

88 NESTE numero á Cambôa do Carmo, compra-se e vende-se qualquer objecto, assim como alugam-se moveis novos e uzados. Fone, 6709.

FRAQUEZA
DEBILIDADE
ANEMIA
VINHO e XAROPE
Deschiens
de Hemoglobina. • Os Medicos proclaman que este Ferro vital do Sangue restitue saúde, belleza a todos. Muito superior á carne crúa, aos ferruginosos, etc. — PARIS.
Approvados pelo D.N.S.P. sob n. 316 e 317 em 30-7-1937.

OSVALDO -- BOM LEILÃO
Ao correr do martello!
HOJE — Quarta-feira — 14 de Junho — ás 2 horas
Na Agenciadora — Rua Nova n. 370
Mobiliarios diversos para Dormitorio, Sala de jantar, Sala de Visitas e Gabinete. Linda sala de jantar em macacauba com 16 peças; Guarda louça; Petisqueira; Mesa elastica. Cadeiras de junco; Guarda roupa; Penteadeiras; Camas Patente; Grupo de junco "Austriaco"; Grupo estufado; Louça; Vidros, etc.
HOJE — Quarta-feira — 14 de Junho — ás 2 horas
Na Agencia de OSVALDO — Rua Nova, 370 —
Phone 6.7.5.1

DOENÇAS DO ESTOMAGO, FIGADO E INTESTINOS
SAL DE CARLSBAD
EFFERVESCENTE DE GIFFONI • ANTI ACIDO CHOLAGOGO LAXATIVO
FRANCISCO GIFFONI & CIA. - RUA 1º DE MARÇO, 17-RIO

AVISOS E EDITAES

DR. ARMANDO TAVARES

Avisa os clientes e amigos que seguiu para Buenos Ayres em viagem de estudo e que estará de volta no dia 30 do corrente.

Recife, 10.6.38.

COMPANHIA NACIONAL DE NAVEGAÇAO COSTEIRA

EDITAL

A COMPANHIA NACIONAL DE NAVEGAÇAO COSTEIRA, avisa a quem interessar possa que a firma desta praça JOAO BECHARA & Cª, estabelecida á Rua da Praia n. 124 communicou ter se extraviado o conhecimento ORIGINAL de n. 1.176 emittido no porto de Santos para este porto, por Raymundo L. Oliveira, no vapor ITAQUATIA' viagem n. 166, entrado neste porto em 24 de Abril do corrente anno e relativo a um volume marca "JB&C" e consignado a ORDEM.

Si nenhuma reclamação for apresentada a esta agencia, dentro do prazo de cinco dias, contados da primeira publicação deste, conforme o § 1.º do art. 9.º do decreto n. 19.473 de 10-12-930, será o citado volume entregue ao notificante, independente do conhecimento.

Recife, 25 de Maio de 1938.

Ulysses Correia
Agente.

COMPANHIA NACIONAL DE NAVEGAÇAO COSTEIRA

EDITAL

A COMPANHIA NACIONAL DE NAVEGAÇAO COSTEIRA, avisa a quem interessar possa que a firma desta praça JORGE HABIB HAZIN, estabelecida no Mercado São José, Compartimentos ns. 393/395, communicou ter se extraviado o conhecimento original n. 1177 emittido no porto de SANTOS, para este porto, por RAYMUNDO L. OLIVEIRA, no vapor ITAQUATIA', viagem 166, entrado neste porto em 24 de Abril de 1938 e relativo a um volume marca J.H.H. e consignado A' ORDEM.

Si nenhuma reclamação for apresentada a esta agencia, dentro do prazo de cinco dias, contados da primeira publicação deste, conforme o § 1.º do art. 9.º do decreto n. 19.473 de 10-12-930, será o citado volume entregue ao notificante, independente do conhecimento.

Recife, 25 de Maio de 1938.

Ulysses Correia
Agente.

CLINICA MEDICO-GYNECOLOGICA

Dr. Adolpho Simões Barbosa avisa aos clientes e amigos que reabriu o seu consultorio á Rua Duque de Caxias n. 204 — 4.º andar.

Consultas diarias de 9 ás 11.30.

AVISO

Avisamos aos nossos amigos e freguezes que a Serie 100 do nosso CLUB DE JOIAS E RELOGIOS inicia-se no proximo Sabbado, dia 18.

REGULADOR DA MARINHA

H. Hartmann & Cia.
Rua Nova, 223

COMPANHIA NACIONAL DE NAVEGAÇAO COSTEIRA

EDITAL

A COMPANHIA NACIONAL DE NAVEGAÇAO COSTEIRA, avisa a quem interessar possa que a firma desta praça Said Curi Anun, estabelecido á Rua João Pessôa n. 252 communicou ter se extraviado o conhecimento ORIGINAL N. 1.178 emittido no porto de Santos, para este porto, por Raymundo L. Oliveira, no vapor ITAQUATIA' viagem n. 166, entrado neste porto em 24 de Abril do corrente anno e relativo a 1 (um) volume marca "A&C" e consignado a ORDEM.

Si nenhuma reclamação for apresentada a esta agencia, dentro do prazo de cinco dias, contados da primeira publicação deste, conforme o § 1.º do art. 9.º do decreto n. 19.473 de 10-12-930, será o citado volume entregue ao notificante, independente do conhecimento.

Recife, 6 de Junho de 1938.

Ulysses Correia
Agente.

Solicitadas

AGRADECIMENTO

Bella Arruda Vieira de Mello, Ernestina Presado Vieira de Mello e familia (ausentes), José Vieira de Mello e familia expressam os seus mais sinceros agradecimentos a todos que mandaram rezar e assistiram as missas do setimo e trigesimo dia, por alma de seu querido morto — FRANCISCO ARRUDA VIEIRA DE MELLO — e que pessoalmente por cartas, cartões e telegrammas lhes enviaram pezames.

N A V E G A Ç Ã O

COMPANHIAS FRANCEZAS DE NAVEGAÇÃO

CHARGEURS REUNIS

STÉ. GLE. T. MARITIMES A VAPEUR

CHARGEURES REUNIS

PARA O RIO DA PRATA

O paquete **LIPARI** esperado em 9 de Julho, sahirá após indispensavel demora para: **Bahia, Rio de Janeiro, Santos, Montevidéo e B. Ayres.**

Para BUENOS-AYRES e escalas

GROIX — 7 doe Setembro

PARA A EUROPA

O paquete **JAMAIQUE** tocará em Recife no dia 22 de Junho, destinando-se a: **Dakar, Casablanca, Lisbôa Bordeaux, Havre e Dunkerque.** Dispõe de excellentes accommodações para passageiros e espaço para carga.

Para DUNKERQUE e escalas.

FORMOSE — 25 de Julho
AURIGNY — 22 de Agosto
JAMAIQUE — 21 de Set.

TRANSPORTS MARITIMES

ESCALA EVENTUAL

O vapor **"ALSINA"** tocará eventualmente em Recife, no dia 11 de Julho.

Para informações s/ fretes e passagens com:

LEÃO & CIA.
RUA DO BRUM N.º 51
Fone N.º 9145

Companhia Carbonifera Rio-Grandense

SERVIÇO RAPIDO E REGULAR DE CARGA

PARA O SUL:

"MACEIO'"

No porto sahirá á tarde (ás 16 horas) para os portos de: RIO, SANTOS, RIO GRANDE e PORTO ALEGRE.

"CAXIAS"

Amanhecerá no dia 20, sahirá a 22 para os portos de: RIO, SANTOS, RIO GRANDE e PORTO ALEGRE.

PARA O NORTE

"OLINDA"

Amanhecerá no dia 19, sahirá a 20 para os portos de: CABEDELLO, NATAL, FORTALEZA, PARNAHYBA, (VIA TUTOYA).

"CHUY"

Amanhecerá no dia 3 de Julho, sahirá a 4 para os portos de: CABEDELLO, NATAL, FORTALEZA, PARNAHYBA, (VIA TUTOYA).

AGENTES:
PINTO, ALVES & CIA.

RUA DO BRUM, N. 27 — Telegs. BUTIA' — TELEPHONE 9-4-5-9

LLOYD NACIONAL S. A.

AVENIDA ALFREDO LISBOA N. 10 — Phones: Secção de Fretes n. 9297 — Informação n.. 9214 —

VAPORES PARA O SUL

ARATIMBO' (PAQUETE) — Esperado de CABEDELLO no dia 23 sahirá no mesmo dia para: MACEIO', BAHIA, VICTORIA, RIO, SANTOS, RIO GRANDE, PELOTAS e PORTO ALEGRE.

VAPORES PARA O NORTE

ARASSU' (CARGUEIRO) — Esperado dos portos do sul no dia 20 sahirá no dia 21 para: CABEDELLO, NATAL, MACAU, ARACATY, FORTALEZA, CAMOCIM e TUTOYA. (Recebendo carga para PARNAHYBA).

ARATANHA (CARGUEIRO) — Esperado dos portos do sul no dia 19 sahirá no dia 20 para: CABEDELLO, NATAL, AREIA BRANCA, FORTALEZA, S. LUIZ e BELEM.

ARATIMBO' (PAQUETE) — Esperado dos portos do sul no dia 21, sahirá no mesmo dia para: CABEDELLO.

CAMPEIRO (CARGUEIRO) — Esperado dos portos do sul no dia 23 sahirá no mesmo dia para: CABEDELLO, NATAL, MACAU, ARACATY, FORTALEZA, CAMOCIM e TUTOYA. (Recebendo carga para PARNAHYBA).

AGENTE — **ULYSSES F. CORREIA** — **TEL. COSTEIRA**

MALA REAL INGLEZA

(Royal Mail Lines Ltd.)

PARA A EUROPA

"H. BRIGADE"

Esperado neste porto no dia 17 de Junho, sahindo depois de indispensavel demora para os portos de: **Las Palmas, Lisbôa, Boulogne e Londres.**

VAPORES ESPERADOS

"Arlanza"	30-6-938
"H. Monarch"	12-7-938
"Almanzora"	28-7-938
"H. Princess"	12-8-938
"Arlanza"	25-8-938
"H. Patriot"	9-9-938
"Almanzora"	22-9-938
"H. Chieftain"	7-10-938
"H. Princess"	21-10-938
"H. Brigade"	4-11-938
"Almanzora"	17-11-938
"H. Monarch"	2-12-938

PARA O SUL

"H. MONARCH"

Esperado neste porto no dia 17 de Junho, sahindo depois de indispensavel demora para os portos de: **Rio de Janeiro, Santos, Montevidéo e B. Ayres.**

VAPORES ESPERADOS

"H. Chieftain"	1-7-938
"Almanzora"	8-7-938
"H. Princess"	15-7-938
"H. Brigade"	29-7-938
"Arlanza"	5-8-938
"H. Patriot"	12-8-938
"H. Monarch"	26-8-938
"Almanzora"	2-9-938
"H. Chieftain"	9-9-938

PARA PASSAGENS, E MAIS INFORMAÇÕES, COM O AGENTE

M. NAUGHTON RUMBO

Rua do Bom Jesus, 226 — Phone: 9112

COMPANHIA NACIONAL DE NAVEGAÇÃO COSTEIRA

VIAGENS RAPIDAS DE RECIFE A PORTO ALEGRE EM 10 DIAS
Endereço Telegraphico: COSTEIRA RIO — Caixa Postal 1032 — RIO DE JANEIRO

SERVIÇO RAPIDO DE PASSAGEIROS E CARGA

VAPORES PARA O SUL: —

"ITATINGA"

No porto sahirá hoje para:

Maceió, Bahia, Victoria, Rio, Santos, Paranaguá, Antonina, Imbituba, Florianopolis, Rio Grande, Pelotas e Porto Alegre.

Recebemos carga para: **Aracajú, Ilheus, S. Francisco e Itajahy** com cuidadosa baldeação em **Rio de Janeiro.**

"ARARANGUA'"

Esperado dos portos do norte no dia 18, sabbado, sahirá no mesmo dia para:

Maceió, Bahia, Victoria, Rio, Santos, Rio Grande e Porto Alegre.

(Para **Victoria** não receberá carga).

Recebemos carga para: **Aracajú, Ilheus, S. Francisco e Itajahy** com cuidadosa baldeação em **Rio de Janeiro** e para **Pelotas** com transbordo em **Rio Grande.**

"ITAPURA"

Esperado de Cabedello no dia 18, sabbado, sahirá no mesmo dia para:

Maceió, Bahia, Victoria, Rio, Santos, Paranaguá, Antonina, Imbituba, Florianopolis, Rio Grande, Pelotas e Porto Alegre.

Recebemos carga para: **Aracajú, Ilheus, S. Francisco e Itajahy** com cuidadosa baldeação em **Rio de Janeiro.**

"ITATAHITE'"

Esperado dos portos do norte no dia 23, quinta-feira, sahirá no mesmo dia para:

Maceió, Bahia, Victoria, Rio, Santos, Rio Grande e Porto Alegre.

(Para **Victoria** não receberá carga).

Recebemos carga para: **Aracajú, Ilheus, S. Francisco e Itajahy** com cuidadosa baldeação em **Rio de Janeiro** e para **Pelotas** com transbordo em **Rio Grande.**

"ITAQUERA"

Esperado de Cabedello no dia 25, sabbado, sahirá no mesmo dia para:

Maceió, Bahia, Victoria, Rio, Santos, Paranaguá, Antonina, Imbituba, Florianopolis, Rio Grande, Pelotas e Porto Alegre.

Recebemos carga para: **Aracajú, Ilheus, S. Francisco e Itajahy** com cuidadosa baldeação em **Rio de Janeiro.**

"ITAPAGE'"

Esperado dos portos do norte no dia 30, quinta-feira, sahirá no mesmo dia para:

Maceió, Bahia, Victoria, Rio, Santos, Rio Grande e Porto Alegre.

(Para **Victoria** não receberá carga).

Recebemos carga para: **Aracajú, Ilheus, S. Francisco e Itajahy** com cuidadosa baldeação em **Rio de Janeiro** e para **Pelotas** com transbordo em **Rio Grande.**

VAPORES PARA O NORTE: —

"ITAPAGE'"

Esperado dos portos do sul no dia 16, quinta-feira, sahirá no mesmo dia para:

Natal, Fortaleza, S. Luiz e Belem.

Recebemos carga para: **Santarem, Obidos, Paratins, Itacoatira e Manaus** com cuidadosa baldeação em **Belem do Pará.**

"ITAPURA"

Esperado dos portos do sul no dia 16, quinta-feira, sahirá no mesmo dia para: **Cabedello.**

Para os vossos seguros MARITIMOS, TERRESTRES e de ACCIDENTES DO TRABALHO, dai preferencia ás COMPANHIAS LLOYD SUL AMERICANO, LLOYD INDUSTRIAL SUL AMERICANO da ORGANIZAÇAO LAGE — Informações com o agente JOSE' SICUPIRA — Edificio da COSTEIRA — Phone: 9-2-1-4 — RECIFE.

A Companhia não se responsabiliza pelos recibos em protocollo que não apresentarem a assignatura de seu funcionario. — VALORES: — Os volumes contendo valores serão recebidos pela agencia no dia da saida dos paquetes até 11 horas. — PASSAGENS: — As passagens encommendadas somente serão reservadas até a antevespera da saida do vapor.

INFORMAÇÕES COM O AGENTE: — ULYSSES DE F. CORREIA

AVENIDA ALFREDO LISBOA — Edificio COSTEIRA
TELEPHONES: Secção de fretes: 9 2 9 7 — Informações: 9 2 1 4

HAMBURG-SUEDAMERIKANISCHE DAMPFSCHIFFFAHRTS-GESELLSCHAFT
(Companhia Hamburgueza Sul-Americana)

SERVICO REGULAR DE PAQUETES:
VISITEM A FEIRA MUNDIAL DE LEIPZIG 28.8. até 1.9.

Passagens ida e volta com Descontos especiaes.

PARA O SUL		PARA A EUROPA	
Gen. Osorio	18.[illegible]	Gen. Artigas	27.6
Gen. S. Martin	24.7	Gen. Osorio	4.8
Antonio Delfino	20.[illegible]	Gen. Artigas	5.9
Monte Rosa	17.[illegible]	Gen. Osorio	9.10
Cap Norte	5.10	Gen. San Martim	1.10
		Antonio Delfino	4.12

SERVIÇO REGULAR DE CARGUEIROS:

Chegados de Hamburgo:	Sahidas para Hamburgo:
Maceió 26.6	Natal — no porto.

Mais informações com os Agentes:
HERM. STOLTZ & C.º
AV. MARQUEZ DE OLINDA, 35 — PHONE 9013

Ha duas maneiras de aguardar uma OPORTUNIDADE

O exito na vida depende de estarmos sempre preparados para as OPORTUNIDADES que se nos oferecem.
Prepare-se, pois, e aguarde a sua OPORTUNIDADE!

ESCOLA REMINGTON
DIRECTOR EMILIO KUHLMANN
A ESCOLA DOS BONS EMPREGOS PARA OS BONS CANDIDATOS
RUA JOÃO PESSOA N.º 259, 1.º andar

AVISOS FUNEBRES

HELENA DE LIMA CAVALCANTI

TRIGESIMO DIA

As familias LIMA CAVALCANTI, ALUYSIO SANTOS e FREDERICK von SOHSTEN, convidam seus parentes e amigos para assistirem ás missas que por alma de sua querida HELENA, mandam rezar na Igreja do Collegio Salesiano e na capella da Usina Pedrosa, ás 8 horas do dia 18 do corrente, trigesimo dia do seu fallecimento.

Agradecem.

MARIA HELENA DE OLIVEIRA DA COSTA PINTO

SETIMO DIA

Joaquim da Costa Pinto e filhos, as familias Costa Pinto e Firmo de Oliveira, convidam aos seus parentes e amigos para assistirem ás missas que por alma de sua querida MARIA HELENA, mandam celebrar na Basilica de N. S. do Carmo, ás 8 horas da sexta-feira, 17 do corrente.

Antecipadamente agradecem.

OTHILIA CAVALCANTI DE BARROS

1.º ANNIVERSARIO

Dr. Henrique Cavalcanti Q. Monteiro, sua esposa, filhos, genro e nora convidam aos parentes e amigos para assistirem á missa que mandam celebrar por alma de sua nunca esquecida sogra, mãe, avó e bisavó OTHILIA CAVALCANTI DE BARROS, na matriz de São Lourenço ás 7 1|2 horas do dia 15 do corrente, 1.º anniversario do seu fallecimento.

Antecipam os seus agradecimentos.

ANNA CAROLINA DA SILVEIRA MIRANDA

SETIMO DIA

Joaquim Miranda, Augusto Miranda, Eugenio Miranda e suas irmãs, Arthur Francisco de Miranda, sua mulher e filho, Luiz Francisco de Miranda, sua mulher e filha convidam aos seus parentes e amigos para assistirem ás missas que mandam celebrar na Igreja de Santa Cruz, ás 8 horas do dia 17 do corrente por alma de sua idolatrada mãe, sogra e avó, ANNA CAROLINA DA SILVEIRA MIRANDA, e agradecem penhorados a todos que se dignarem comparecer a este acto de religião e caridade.

JOAQUIM JORGE DE PAULA

SETIMO DIA

Antonio Jorge de Paula e familia convidam seus amigos e parentes para assistirem ás missas que por alma do seu querido filho JOAQUIM JORGE DE PAULA, mandam celebrar nas capellas do Collegio Nobrega e de João da Barra Mansa em Maria Farinha, na sexta-feira, 17 do corrente, ás 8 horas, 7.º dia do seu fallecimento.

A todos que comparecerem nossos sinceros agradecimentos.

DR. JOSE' CLEMENTINO CARNEIRO DA CUNHA

1.º ANNIVERSARIO

João Severiano Carneiro da Cunha, sua mulher e filhos (ausentes), Antonio Clementino Carneiro da Cunha e sua mulher, Francisco Clementino Carneiro da Cunha (ausente) e Candida da Cunha Monteiro convidam seus parentes e amigos para assistirem ás missas que por alma de seu sempre lembrado irmão, cunhado e tio — JOSE' CLEMENTINO CARNEIRO DA CUNHA, mandam celebrar terça-feira, 14 do corrente, ás 8 horas, na igreja de N. S. do Carmo e quarta-feira, 15, ás 8 horas, na matriz de Sto. Antonio.

Antecipadamente agradecem aos que comparecerem.

COMPAGNIE MARITIME BELGE S.A.

Serviço rapido e directo entre Pernambuco e Antuerpia

OS NOVOS NAVIOS-MOTORES
COPACABANA, PIRIAPOLIS e MAR DEL PLATA
dispõem de optimas accommodações em Primeira classe e Classe Turista

Os demais vapores cargueiros têm accommodações em 1.ª e 3.ª classe

S/S INDIER

esperado a 24 do corrente, sahirá no mesmo dia para ANTUERPIA (directo)

Para outras informações sobre passagens e fretes, com o agente-local

CARLOS ALBERTO DE ANDRADE MEDICIS

Rua Duque de Caxias n. 230-1.º andar (sala da frente)
Fone 6222

CASA FUNERARIA BAPTISTA

RUA DA CONCEIÇAO N.º 22

Phone 2463

Abre-se a qualquer hora da noite

Annuncios no DIARIO DE PERNAMBUCO

STUDIO AMILCAR

Cede-se por desejar o proprietario continuar a sua tournée pelas cidades do sul. Desejando o interessado, explica-se o processo de execução de quaesquer generos de photographias que nelle se executam.

Informações até 24 do corrente. Rua da Aurora, 295 — Fone 2032.

INFORMAÇÕES
SYNDICATO CONDOR LTDA
Agentes: HERM STOLTZ & CIA.
Avnd. Marquez de Olinda, 35
Telephone 9013

ARTHRITISMO-GOTA-RHEUMATISMO
LYCETOL
GRANULADO DE GIFFONI - O MELHOR DISSOLVENTE DO ACIDO URICO
FRANCISCO GIFFONI & CIA. - RUA 1º DE MARÇO, 17 - RIO

DIARIO DE PERNAMBUCO

PERNAMBUCO — BRASIL — RECIFE — QUARTA-FEIRA, 15 DE JUNHO DE 1938

Depois da grande victoria sobre os tchecos, o seleccionado brasileiro enfrentará a Italia, amanhã, nas semi-finaes do campeonato mundial

A multidão se comprime, á entrada do escriptorio desta folha, aguardando a edição extraordinaria do DIARIO DE PERNAMBUCO que circulou ás 17 e meia horas com o resultado e completos detalhes da victoria do Brasil, hontem, em Bordeaux

(CONTINUAÇÃO DA 1ª PAGINA)

ATE' O SACRIFICIO

BORDEAUX, 14 (A. M.) — Antes do jogo Pimenta reuniu todos os **cracks** e lhes fez uma patriotica exaltação. Appellou tambem para Leonidas pedindo-lhe que se sacrifique em favor do renome sportivo do Brasil.

O GOAL DE ROBERTO

BORDEAUX, 14 (U. P.) — O goal feito pelo ponta Roberto foi conseguido de maneira incrivel. Marcado por cinco tchecos, dribblou-os e fechou sobre o arco, fintando ainda o back Bourger para enviar forte tiro á meta a uma distancia de sete metros.

A bola aninha-se nas rêdes tchecas, a despeito dos esforços em contrario do **keeper**.

Os tchecos jogaram nervosissimos, empregando menos violencia do que domingo.

NOVAMENTE A BANDEIRA TREMULOU

BORDEAUX, 14 (U. P.) — A's 18,51, a bandeira brasileira tremulou novamente ao lado do mappa-mundi da F. I. F. A.

JA' ESTA' EM MARSEILLE

PARIS, 14 (U. P.) — O team italiano encontra-se em Marseille, desde esta manhã.

Os jogadores são os mesmos que derrotaram o scratch da França.

DE NARIZ QUEBRADO

BORDEAUX, 14 (U. P.)—O player tcheco Kopeckij jogou com o nariz quebrado.

Terminado o 1º tempo, a assistencia perdeu o receio de presenciar uma nova batalha.

Os encontros havidos entre os jogadores foram apenas casuaes.

O interventor Agamemnon Magalhães e senhora acompanham, no radio de palacio, o desenrolar da pugna de hontem

PARTIRAM PARA MARSEILLE

BORDEAUX, 14 (U. P.) — Os jogadores brasileiros que enfrentrão a Italia seguem, ás 22 horas e 30 minutos para Marseille.

O **team** é o mesmo que jogou com a Polonia, com excepção de Hercules que será substituido por Patesko. Viaja tambem o jogador Tim.

Os restantes **players** brasileiros seguem amanhã.

CONGRATULAÇÕES

Recebemos hontem um telegramma do sr. Augusto Wanderley Filho congratulando-se com a imprensa pernambucana pela victoria do team brasileiro no jogo com a Tcheco-Slovaquia.

O TEAM AFRO-BRASILEIRO E A SUA ADMIRAVEL "PERFORMANCE"

Como aprecia a victoria do nosso "team" o escriptor Gilberto Freyre

No meio da multidão que se comprimia hontem defronte do DIARIO DE PERNAMBUCO, misturado á massa popular, vimos o escriptor Gilberto Freyre, uma das maiores expressões da sociologia brasileira e americana.

O reporter se acercou do escriptor de "Casa Grande e Senzala" e pediu a sua opinião sobre a victoria do team brasileiro, onde figuravam seis homens de côr num quadro de onze jogadores. O sr. Gilberto Freyre fez-nos então as seguintes declarações:

— "Creio que uma das condições da victoria dos brasileiros nos encontros com os europeus é o facto de desta vez termos tido a coragem de mandar para a Europa um "team" francamente afro-brasileiro. Os aryanistas que tomem nota disto."

Leonidas bate o record

PARIS, 13 (U. P.) — O "player" brasileiro Leonidas é considerado o maior artilheiro do mundo.

Durante o campeonato actual já conquistou 4 "goals".

Após o jogador brasileiro, seguem-se 5 "players", cada um com 3 "goals", que são Willimonsky, da Polonia; Wetterstroem, da Suecia; Piola, da Italia; Sarosi, da Hungria e Szengeller, tambem da Hungria.

AS RENDAS

PARIS, 13 (U. P.) — O Campeonato Mundial de Foot-ball vem accusando receitas formidaveis.

Os jogos de hontem renderam 3 milhões e 800 mil francos.

Todos os "records" foram batidos pelo jogo Italia-França, que rendeu a quantia de 800 mil francos.

A CONDUCTA DOS JOGADORES BRASILEIROS

TELEGRAMMA ENVIADO A' C. B. D.

RIO, 14 (A. M.) — A Confederação Brasileira de Desportos recebeu, hontem, o seguinte cabogramma:

"Bordeaux, 12-6-38, ás 13h.35. — Desportos — Rio de Janeiro — Como brasileiros e testemunhas junto delegação protestamos noticias infamantes contra indisciplina e ordem comprehensão deveres delegados e jogadores. — (as) Souza Dantas, embaixador do Brasil na França; Sotero Cosme e Ruy Barbosa, do Consulado do Brasil; Casper Libero, director de "A Gazeta" de S. Paulo; Paulo e Antonio Costa, commerciantes brasileiros residentes em Paris; Perry, representante United Press; Ruy Porter, representante Associated Press; Afranio Vieira, representante de "A Noite"; Thomaz Mazzoni, de "A Gazeta" de S. Paulo, e Everardo Lopes, representante do "Jornal dos Sports" e "O Globo".

CONVIDADO O JUIZ HUNGARO A EXPOR AS RAZÕES DE SUA DECISÃO

BORDEOS, 14 (H.) — O sr. Celio de Barros, secretario da delegação brasileira de foot-ball, e o sr. Sotero Cosme, do consulado do Brasil em Paris e addido á delegação brasileira, ambos delegados junto á FIFA, chegaram hontem a esta cidade, procedentes de Paris, onde foram conferenciar com o sr. Jules Rimet, presidente da FIFA, sobre o protesto que formularam contra a expulsão do jogador Machado, durante a partida contra a Tchecoslovaquia.

A' sua chegada, o sr. Sotero Cosme declarou á Agencia Havas: "Fomos ouvidos pelo comité da FIFA, ao qual expuzemos o nosso ponto de vista sobre a expulsão, levada a effeito pelo juiz da partida, do **back** Machado, do team brasileiro, expulsão esta injustificada, no nosso modo de ver, porquanto Machado foi victima de uma aggressão por parte de um jogador tcheque, e nada mais fez senão revidar a aggressão. Protestamos contra o facto de se ter applicado ao aggredido a mesma pena que ao aggressor.

O comité da FIFA registrou o nosso protesto e convidou o juiz da partida a expor as razões que motivaram a sua decisão. Ficou combinado que o comité da FIFA nos communicará a sua decisão por carta expressa. Por outro lado, o comité da FIFA nos declarou que podiamos perfeitamente jogar com Niginho, porquanto a Italia, contrariamente ao que foi propalado, nunca pleiteou a sua desqualificação."

dr. Mattos de Oliveira
E
dr. Oscar de Castro

communicam aos seus amigos e clientes que transferiram seus consultorios para rua Nova 362 — 4.º andar (elevador).

Quando se sentir mal e notar que os intestinos não funccionam bem basta tomar uma garrafinha do saboroso MANON PURGATIVO que tudo desapparecerá.

O menor annuncio, no melhor jornal, implica na maior reclame

NELSON COUTINHO
M. DE ALMEIDA BROTHERHOOD
Advogados
Rua do Imperador, 446-1º
Telephone 6604

ULTIMA HORA

O TEAM QUE JOGARA' COM A ITALIA — LEONIDAS NAO ESTA' ESCALADO

BORDEAUX, 14 (H.) — Nos circulos ligados á delegação brasileira acredita-se que a equipe que jogará contra a Italia será a seguinte:

Walter, Domingos, Machado, Zezé, Martin, Affonsinho, Lopes, Romeu, Peracio, Tim e Patesko.

Nota-se que Leonidas não participará do "team" devido ao cansaço.

Diz-se, no entanto, que se melhorar o seu estado physico, Pimenta o designará para o encontro de quinta-feira.

SERVIÇO D'AGUA DE OLINDA

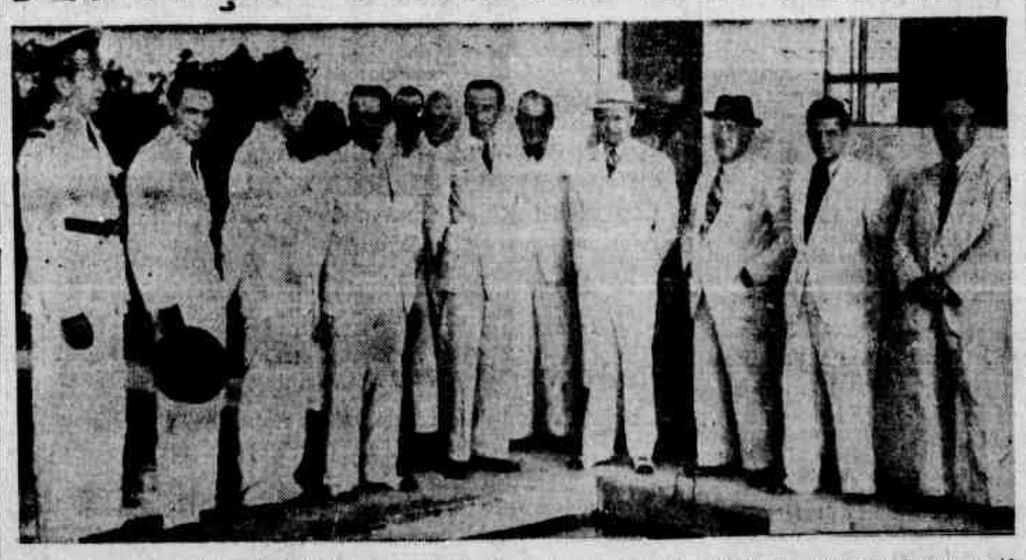

Com a presença do interventor Agamemnon Magalhães, dos srs. Gercino de Pontes, Apollonio Salles, Octavio de Freitas, Pelopidas de Castro, prefeito de Olinda, e de varias outras autoridades, a Secretaria de Viação e Obras Publicas, por intermedio da Directoria de Saneamento do Estado, fez funccionar hontem, a estação de tratamento do abastecimento dagua de Olinda, construida desde julho de 1936, no periodo da ex-Directoria do Saneamento do Interior e até agora parada.

O predio, de construcção de cimento armado, com dois pavimentos é dividido em tres partes: a posterior onde se encontram dois tanques de decantação, descobertos, com capacidade, cada um de 218 metros cubicos, circundados de canaletas com chicanas de madeira, e vertedores para a passagem da agua bruta e da agua decantada e os respectivos registros de descarga.

Na galeria central do primeiro pavimento, estão installados as canalisações, dotadas de valvulas destinadas á conducção da agua filtrada para o tanque de accumulação, para as descargas, um grupo motor bomba para a elevação da agua filtrada para o tanque de lavagem dos filtros e os diversos dispositivos de controle.

Ainda no primeiro pavimento, encontra-se uma sala destinada ao laboratorio.

A galeria central do segundo pavimento, classificada de corredor de commando contém todos os volantes dos registros de manobras dos filtros e os apparelhos registradores das perdas de carga.

Na parte da frente do edificio acham-se as duas camaras filtrantes e a secção do tratamento chimico.

Esta secção consta: de dois tanques de madeira de forma cilindrica com 1,20 de diametro, cada, e 1,20 de altura, com compartimentos apropriados e um systhema especial de agitação para dissolver sulphato de aluminio que é encaminhado em solução, para dois alimentadores, sendo cada tanque movido por um motor electrico. Um apparelho para extincção de cal e dois alimentadores de cal, movidos por motores electricos com os respectivos dispositivos de dosagem manual.

Os filtros, em numero de 3 são do typo submerso de filtração vertical, tendo na parte inferior um systema de drenos, typo "Transito" inatacavel pela acidez das aguas. A camada filtrante é composta de 4 camadas de pedras de dimensões especificadas e de 3 camadas de areia nas mesmas condições.

A capacidade dos dois filtros é de 3.500 m. c. em 24 horas necessarios á população actual e a lavagem é feita por corrente invertida sob pressão.

Futuramente será installado na Estação um apparelho de cloro fixo de maior proporção para completo da installação, sendo actualmente a agua clorada com um apparelho portatil pequeno.

Tratada assim, a agua, Olinda ficará melhor servida e mais assegurada a sua salubridade.

TODAS AS ATTENÇÕES PARA SI...

Ella attrahe e encanta, porque sabe completar os cuidados que tem com a sua pessôa e elegancia, usando a Agua de Colonia Gaby.

Gaby é um nome tradicional na industria brasileira de perfumaria. A Agua de Colonia Gaby apresenta-se agora em embalagem elegante e moderna, propria para a offerta de um presente delicado e de bom gosto.

AGUA DE COLONIA Gaby

COM COLLABORAÇÕES DE THOMAS MANN E GILBERTO FREYRE

Apparecerá em 1.º de julho proximo a "Revista do Brasil"

RIO, 14 (A. M.) — Apparecerá no dia 1 de julho proximo, em sua nova phase a REVISTA DO BRASIL, sob a direcção do escriptor Octavio Tarquino de Souza.

Em seu primeiro numero, trará collaborações de Thomas Mann, Gilberto Freyre, Rodolpho Garcia, Affonso Arinos de Mello Franco, Arthur Ramos, Affonso de E. Taunay, Lucia Miguel Pereira, Roquette Pinto, Augusto Frederico Schmidt, Roberto Garric e Graciliano Ramos, e um inedito de Machado de Assis. Terá tambem secções permanentes de Criticas, Notas e Revistas das Revistas.

DR. ANTONIO LIMA

Ex-assistente do Prof. Pitanga dos Santos
Chefe de Clinica do Hospital Portuguez. Do Hospital Pedro II e do Sanatorio Recife
Intestinos — recto e anus — Cura radical das hemorrhoidas sem operação
Ondas ULTRA-CURTAS, — nos casos indicados
Tratamento racional da prisão de ventre. Cura garantida das fistulas da margem do anus
Tratamento moderno das colites
Consultorio — Avenida Marquez de Olinda, 237, 1.º
Tel. — 9160
Consultas de 9 ao meio dia e de 15 ás 18 horas
Residencia — Avenida 4 de Outubro, 188 — DERBY

Rio, 14 (A. M.) — As emissoras "Tupi" do Rio e S. Paulo irradiarão, amanhã, directamente de Marseille uma entrevista com os "cracks" brasileiros